朝鮮日報
夕刊
二十五日(水)
本紙朝夕刊十二面

五國軍事協定에 伊太利、嚴重抗議

歐洲平和를攪亂하는것이라고 關係諸國에通牒發送

무솔리니伊首相

【羅馬卄四日發電通】二十四日 伊太利政府가 公表한 同政府의 英、佛、希、土、유고·슬라비아間의 對伊五國軍事的相互援助協定에對한 抗議通牒은 右協定에 關聯하야 一般對伊制裁에도 言及하엿기때문에 此等五國協定國外의 其他對伊制裁參加諸國에도 同樣으로 發送된것인데 一般對伊制裁參加國에 對해서는 如左히다시 그不法不當을 指摘하야 制裁參加各國의 反省을求하엿다

伊太利에對한 經濟的財政的制裁는 決코 聯盟全體가 採擇한것이아니오 單히聯盟參加各國이 各自任意로 此를適用하고잇는것이다 이意味에서도 對伊經濟的 財政的制裁는 明白히 不法不當한 所爲라고하지안흘수업다

【羅馬二十四日發電通】伊太利政府公表 伊太利政府는 英國政府가 最近佛國、希臘、土耳其、유고·슬라비아諸國間에 軍事的相互援助協定을 締結한 事實에對하야 英國以下此等諸國에 通牒을發하야 伊에 紛爭과如한 紛爭에 對하야 如斯한 軍事的 性質을가진 協定을締結하는것은 自然歐洲의 平和에까지도 重大한 不安의 雰圍氣를與하야 歐洲平和를危殆케하고잇다고 指摘하야 嚴重抗議하엿다

急進社會黨樞軸으로 사로氏組閣成功

卄四日午後一時閣員名簿捧呈 外相에는 프랑당氏

【巴里二十四日發同盟】元首相알베르、사로-氏는 急進社會黨을 中心으로한 後繼內閣組織에 成功하야 二十四日午前 르브랑大統領에게 對하야 閣員名簿를 提出하엿다

【巴里二十四日發同盟】元首相알베르、사로-氏는 二十四日午後一時 組閣을 完了하고 에리제宮에 伺候하야 르브랑大統領에게 閣員名簿를 捧呈하엿는데 午後一時二十五分 에리제宮을 退出함에 當하야 閣員名簿를 發表하엿다 閣員의 面貌는 急進社會黨을 樞軸으로 中央派의 巨物 프랑당氏와 右翼이모인 공상트라시옹內閣이다 閣員의 面貌는 如左하다(寫眞은사로氏)

首相兼內相 사로-(急進社會黨元首相)
無任所相 포-르·봉쿠울(上院無所屬元首相)
法相 델보스(急進社會黨元文相)
外相 프랑당(共和左派前無任所相元首相)
藏相 레니에(共和左派留任)
陸相 모-랑將軍(急進社會黨留任)
海相 피에트리(共和左派留任)
空相 데아
商相 본네(佛國社會黨)
遞相 망델(急進社會黨留任)(留任)

南北兩政權 精神的意見一致

胡漢民氏南京到着을기다려 救國策을正式決定?

【南京二十四日發同盟】中央代表居正、葉楚傖兩氏는 廣東에 赴하야 西南當局과 寧粵合作에 關한 協議를 遂한後 二十四日 香港에 歸來한 居正氏와 胡漢民氏及·西南派要人과의 南北兩政權의 精神的關聯에·關하야意見이 一致되어 胡漢民氏는 이미 南京人의 意思를 表明하고잇스므로 救國策은 胡漢民氏의 南京入을 기다려 正式으로 決定될것이라고생각되다(사진은胡氏)

磯谷少將 蔣、何氏等과會見

【南京二十四日發同盟】磯谷少將은 二十四日夜 張外交部長의 招待宴에 臨하엿는데 二十五日午前十時부터 다시 何應欽氏와 會見할 豫定이다 右會見後 午後五時 軍官學校官邸에 行政院長蔣介石氏를 訪問할터인데 二十五日夜는 何氏의 招宴에 列席한後 午後十一時發 上海에 歸還할 豫定이다

無條約狀態覺悟코 出漁强行方針協議

北洋漁業問題險惡化!

【東京電話同盟】日蘇漁業條約改訂交涉은 二十三日 外務省에 드러온 公電에 依하면 今에 停頓狀態에 陷하야 改訂期限인 五月까지에 新條約締結은 바라기 어려운 狀態가 되엇는데 日本側의 要求는

一、漁區競賣制度廢止
二、現有漁區確保
三、蘇聯側河川漁區의 禁止斷行

의 三點에잇는바 日本側으로서는 最低限度의 要求이므로 現有勢力을 一步도 지나치는것이 아니다 그런데 蘇聯側은日本人漁區驅逐方針으로해서 日本側의 現有勢力確保方針까지도 容認치 안코 끗까지日本側의 要求를 拒絶하고 끗까지 此際에 日本人漁業의驅逐方針을 確立하려고 企圖하야 漁業交涉의 停頓은 全혀 蘇聯側의 不誠意에依하야 出發한것이다 日本側으로서는前述한 것과가티 最低限度의 要求를 하고 잇스므로 以上의 讓步는 漁業權益을 스스로 抛棄하게되는 터이라 絶對로 承認할수업는바 이므로 假令 蘇聯側의 不誠意의 結果 日本要求가 容認되지 안코 無條約狀態에 陷한다하더라도 그것은 不得已한것이라고 끗까지 强硬方針으로써 進行하기로되어 駐外官憲에 對해서도 그 旨를訓電하엿다 北洋漁業權은 포-츠마스條約에 依하야 定해진것으로日蘇漁業은 單純히 實行方法을 規定한데不過하다 그러므로無條約狀態에 陷하더라도 旣得權益은 끗까지 絶對確保할必要가잇다 라는 方針에서 假令 條約交涉이 決裂되더라도 日本側으로서의 權益行使는 如何한 支障을 排除하더라도 斷乎 强行할 決意를하고 最惡의 境遇를 豫想하야 近近 外務 農林兩省의關係官會議를開하야 今後의 方針을決定하는同時에 當業者에게對해서도 決意를促할 必要가잇다고 適當한 機會에 官民協議會를 開催하고 將來의 出漁方法을 確定하기로되엇다

000164

루氏再被選은疑問

【華盛頓廿三日發電通】大統領選擧에 잇서서의 루-스벨트 現大統領의 再選의 勝算은 第三黨的立場에서 反루-스벨트勢를 煽揚하는者가 續出하기 始作한 關係上 지금 漸次로 稀薄化하게 되엇는데 이미 루시아나州에서는 숭그·콩氏의 反루-스벨트觀念이 지금도 露骨的으로 들어나 콩派의 大勢力은 十選擧區及 大選擧區를 完全히 掌握하고잇다 이外에 위스콘신州는 進步派의 掌中에 잇스며 미네소타州의 十一區는 農民勞動黨이 占하고 또 죠-자州의 十二區는 카알·맛치 知事가 掌握하고 잇다 또加州의二十二區는 例의老人年金法을 主張하는 타운센트 博士一派의 손에떠려 질것이 아닌가하는 觀測이行하고잇음으로 루-스벨트大統領은 表面의 敵인 共和黨보담도오히려 이第三黨的諸團體의 擡頭로 地盤을 여긔저긔서빼앗기는데對하야 大警戒를 要하게되엇다

大戰出征軍人恩給年金法案

◇루大統領이拒否

【華盛頓二十四日發電通】루-스벨트大統領은 上下兩院을 通過한 大戰出征軍人恩給年金法案에 對하야 二十四日 拒否權을 行使하야 拒否敎書를 議會에 送付하엿다 (사진은 루氏)

不成立한新年度 總督府豫算案綱要(上)

比前年二千九百八十二萬圓增加 總額三億二千九萬圓

總督府 十一年度 豫算은 第六十八議會의 解散으로 不成立되고 마럿다 그러나 總選擧가 끗나 臨時議會가 召集되면 다시 此不成立 豫算案은 議會에 提出될것으로 大藏省의 査定이 終了되엇이니만치 今後 實質的內容에는 何等 變更이 업슬것이다 그리고 十一年度 豫算總額은 三億二千九萬二千五百三十圓으로 比前年 二千九百八十二萬五千一百十六圓의 激增이다 十年度의 實行豫算이 三億圓을 突破하엿以後 十一年度 總督府의 豫算도 實로 空前의 大膨脹으로 三億圓臺를 마침 突破하엿다 十一年度總督府 特別會計豫算綱要中 重要한것을 摘出하여보면 如左하다

第一 歲入歲出豫算額並前年度豫算額과의比較(△印은減)

區分		昭和十一年度豫算額	昭和十年度豫算額	比較增減
歲入	經常部	[illegible]	[illegible]	[illegible]
	臨時部	[illegible]	[illegible]	[illegible]
	計	三二〇、〇九二、五三〇	二九〇、二六七、四一四	二九、八二五、一一六
歲出	經常部	[illegible]	[illegible]	[illegible]
	臨時部	[illegible]	[illegible]	[illegible]
	計	[illegible]	[illegible]	[illegible]

第二 歲入增減內譯

一、租稅收入의增加	六、〇三一、三七四
二、印紙收入의增加	二、一六八、〇七九
三、官業及官有財產收入의增加	二〇、八三六、九三一
四、公債金의減少	△一、一〇〇、〇〇〇
五、前年度剩餘金操入의增加	一、二四六、〇一八
六、其他	六四二、七一四

第三 歲出增減內譯

一、當然增減	△九[illegible]一、〇五二
內 前年度豫算에依한月割差增減	二、六八九、九八一
旣定年割額에依한繼續費의增減	一、四四四、六一三
二、新規增加額	三〇、七三六、一六八
旣定計畫에依한 增減及前年度限經費의減少	△五、〇四五、六四六
內(一) 敎育及敎化에關한經費	一、二〇三、三四〇
京城神社及龍頭山神社國幣小社로昇格供進金	二、一二〇
初等敎育擴充計畫에伴한師範敎育擴充의經費	二四四、四一七
京城帝國大學經費의增加	一〇、四六二
京城醫學專門學校附屬醫院內容充實	一五、一三九
京城工業學校鑛山科學級增加의經費	一八、六七六
圖書館의內容充實	二八、二五一
敎育關係者竝學生의思想調査及指導取締	三〇、三一四
歷史敎科書編修	六、〇〇〇
心田開發	四八、七六四
敎育補助	五二四、四二八
增設小學校及普通學校補助	二二、三八二
增設簡易學校補助	一〇五、六〇〇
旣設各學校學年進級에伴한補助	一六、四九一
學校敎練實施竝短期現役服役敎員俸給補助	六三、三五九
新設實業補習學校補助	一一、八三六
女子實業學校補助	四、七六〇
公立醫學專門學校設備費補助	一〇〇、〇〇〇
靑年訓練所補助	四、六四一
學校新營及設備費	二三三、〇三〇
其他	△一三、九〇二

八面鋒

◇新正月 上半期은 一年中에도 迷信의 最大流行期。◇첫丁日 士日 巳日 辰日 따위를가리어 女子의 輕擧妄動을 警戒한것은 오히려 多幸일지모르되 ◇年運占 身數占이 生가슴에 뜬煩悶을 심어주나、十四日 달밝은밤에 橫數막이 부정풀이는 巫女輩의 첫收入을 도울뿐이오。◇踏橋니 쥐불이니 便爲戰이니는 尙武와 스포츠精神을 忘却한지오래오。◇집웅에 日月旗、뜰人독에 물구나무선 번선人번、외색기에 목긴제웅이 路傍에 散亂한은 不吉한身數의 苦悶을象徵할뿐 ◇먹기에도 아가올 조밥이 밥과 떡덩이 明太꼬리를 三街路 四街路에 끌나가며 버리는것은 浪費와 不衞生을助長하는것。◇新年새해부터 所願成就하랴거든 제발應分에 이짓을말고 차라리 心中의 福을 빌으라。◇끄트로 德談一句——積善之家 必有餘慶。또하나——笑門萬福來。

루大統領의金看板 뉴딜政策의破綻 ⑥

韓普容

◇昨日 提示한 數字와가티 今日 아메리카景氣는 三年前 그것에 比할때에 相當히 改善되엿다。그러면 이가티 改善된 原因은 무엇이며 改善은 누구를 爲한 改善인가? 記者는 昨日 便宜上 이改善 即

景氣回復

을 全部 뉴딜政策의 貢獻으로 『看做』하고 論하엿스나 事實에잇서서도 果然 그러한가? 아메리카 現政府의 政策을 全部 루-스벨트氏 執政中에 이러난 事實은 全部 뉴딜政策이라고보고 뉴딜政策의 結果라고 認定한다면 別問題이지마는 萬若 그러치안타면 今日 景氣回復을 뉴딜政策의 貢獻으로만 볼수는업다。(그러타고 記者가 여기서 景氣循環說을 내여세우려는것은 아니다。)

◇景氣回復의 原因은 伊에戰爭을 開始하고

歐洲天地

의 政治的不安이 增大한 結果 아메리카의 經濟的地位가 改善된點도 잇겟지마는 經濟的原因으로 重要한者는 最近 數三年來 英國的으로 實行하여오는 低金利政策의 貢獻과 救濟인플레에 依한 資金의 游泳을 指摘치안흘수업다。이것이 即 뉴딜政策이 齎來한 景氣回復의 原因이다。그러나 以上原因以外에 보다더 重要한 原因이잇스니 그것은 即 勞働賃金低落에 依한 生産增加의 作用이·그것이다。

◇記者는 우에서 物價騰貴의 事實을 指摘하는同時에 勞賃이 引上된 數字도 提示하엿다。그러나 勞働賃金은 物價騰貴에 同伴치 못한 關係로 一九三四年여름 桑港따·스트라이익(埠頭人夫의 同盟罷業)을 爲始하야 鐵道從業員스트라이익、全米纖物從業員스트라이익 等 稀世的

勞資衝突

時代를 示現하엿던것이다。루-스벨트大統領은 就任當初에는 勞働者 擁護의 立場에잇섯다고는 말하기 어렵다할지라도 적어도 勞働大衆에게도 機會均等的 立場을 주려한것이 事實가다。그리하야 NRA第七條A項에 依하야 勞働者에게 團體交涉權을 주어던것이다。이것은 NRA가 勞働者에게준 唯一의 價値잇는 條項이엿다。그러나 이것은 資本家側 御用的 黃色勞働組合(Company Union)의 大大的組織에 依하야 全然 죽은 條項으로 남어잇게되엿다。勞働大衆은 이條項을 살리기爲하야 猛烈히 奮鬪하엿스나 資本家側의 勞働者權利 無視的行動은 政府도

東手無策

이엿다는것보다도 루大統領 自身이 勞賃引上에 幾多의 失敗를 거듭하고 當初의 『公正』한 立場으로부터 그政策을 資本家擁護에 轉換하엿다。

그로因하야 루-스벨트의 人氣는 떠러젓지마는 資本家側은 그의政策에 信用을 두게되는同時에 組合運動은 積極으로 壓迫하게되엿고 乃終에는 法廷에서까지 資本家側에 加擔하야 黃色勞組의 合法性을 認定하야 NRA가 賦與한 勞働者側의 唯一의 權利인 團體交涉權(第七條A項)의 違憲的 判決을 내리엇다함은 旣述한바와가다。

◇뉴딜政府의 重要目標의 하나인 勞賃引上은 이러한 情勢下에 完全히 失敗하엿다。그리고 勞働時間 短縮에依한 失業者救濟플랜도 資本家側의 猛烈한 反對와 法廷의 違法判決로 그目的을 達치못하엿다。누구든지 正當하다고 생각하엿던 NRA規定中의

幼年勞働

의 法律的制限까지도 違法이라고 判決(함머—對다겐허—트訴訟事件에 對한 데이判事의判決)할 地境이라 長年勞働者의 勞働時間制限가튼것은 都是 問題박기여다。勿論 昨日引用한 數字와가티 뉴딜政策實施以後失業者數가 多少 減少된것은事實이나 NRA가 目標로한 勞働時間制限에 依한 失業者根絶理想은 全혀 問題되지안흘뿐아니라 아즉도 世界 어느나라보다도 越等한 一千萬에 가까운 失業大軍을 擁하고잇는 나라는 北米合衆國 이나라뿐이다。AAA에依한 作付減段政策으로 過去三年間 農産物價가 거진 倍나 騰貴하야

統計數字

上 農民의 收入이 激增하게된것은 事實이다。그러나 農業勞働者는 生産制限에 依하야 勞働할 機會가 크게줄어젓고 따라서 보다더 低廉한 勞賃을 甘受치안흘수 업게되엿다。그리고 地主들은 減段에依한 補償金取得으로 利益을 보앗다하드래도 小農또는 小作人 特히 南方諸州에서 棉花栽培에 從事하는 黑人들의 損失은 莫大하엿다。

◇他面에잇서서 뉴딜은 뿌르조아지—에 對하야는 더할데업는 써비스를하엿다。勞賃이 따르지못하는 物價(生産品의)騰貴에 利益을본者는 資本家박게업는것이다。뉴딜政策이 大資本家를 擁護한다는 事實은 루-스벨트自身이 任命한 NRA檢討委員會(다로-委員會) 報告書에 依하야 明瞭히 알수잇다。

右報告書

를 要約하면 如左하다。

一、NRA는 獨占事業을 助成하고 小企業을 壓迫한다。
二、어떠한産業法規는 惡用한다。
三、消費者는 物價騰貴에 呻吟한다。

그러면 뉴딜政策은 大資本家를 얼마마한 程度까지 擁護하엿는가? 내슈날·씨티—·뱅크의 調査에 依하야 全米에 散在한 約一千五百의 最大 商、工株式會社의 成績을보면 뉴딜實施直前인 一九三二年에는 總缺損이 九千七百萬弗이엿던것이 一九三三年 即 뉴딜을 實施하던해에는 一億六千四百萬弗의 總純益을 보앗고 一九三四年에는 다시 飛躍하야 總純益 十億五千萬弗에 達하엿다한다。

◇이가티 뉴딜政策이 뿌르조아지—에 貢獻이 만하엿지마는 뉴딜에依한

統制强化

로 破滅되여가던 그들의 全機構가 다시蘇生한다음에는 그統制政策이 資本主義的 發展前途에 妨害가되게되지 그들은 一齊히 뉴딜反對의 烽火를 들어 그들은 이제 뉴딜의 二大支柱(NRA와 AAA)破壞에 成功하엿다。去六日 AAA違憲判決로 農産物價의 下落은 免치못할 事實임에 不拘하고 월街方面은 泰然하엿던 事實은 這間事情을 雄辯하는 것이다。

◇뉴딜政策의 總決算은 完全한 失敗로 볼수박게업다。一九三四年 米國 一千五百의 最大商工株式會社의 總純益이 十億五千萬弗에 達하엿다하드래도

無産大衆

의 生活은 조금도 向上되지못하고 一千萬의 失業大軍은 依然히 只今도 남어잇다。뿐만아니라 一九二六年 繁榮水準을 標準으로한 世界 二十個國 資本主義國家의 商工業景氣回復狀態 測定順位에잇서 現在 米國은 第十七位에잇다하니 이事實은 무어보다도 뉴딜政策의 失敗를 明白히 알려주는것가다。뉴딜政策의 貢獻이잇다면 그것은 勞働大衆의 血汗을빼여 뿌르조아지—를 보다더 肥大하게 만든것뿐이다。다시말하면 뉴딜은 資本家를 爲하야 誕生하엿고 資本家를 爲하야 死去하엿다。(完) (寫眞은 뉴딜政策의 奉仕에 依하야 去益『繁榮』하여가는 월街。)

北方戰線에서 伊軍突然히反擊

兩軍死傷者一千餘

【아디스아베바二十四日發同盟】北方戰線에 在한 에디오피아軍은 過般來 北方戰線一帶에 亘하야 俄然 反擊에 轉하야 마칼레、악숨을 連하는 五十哩의 戰線에 亘하야 伊太利軍間에 一大激戰을 展開하엿다고 傳한다 但 戰況은 斷然 에디오피아軍에 有利하야 得意의 奇襲戰術로 伊太利軍을 몹시 괴롭게하고잇다고한다 特히 라스·캇사將軍麾下의 主力軍은 南方으로부터 마칼레에 殺到하야 完全히 마칼레를 包圍한結果 伊太利軍은 後方과의 連絡이 斷絶되어 겨우 飛行機로武器彈藥의 補給을 밧고잇다고傳한다 二十四日 現在의伊에 兩軍의 死傷은 一千을 突破한모양이다

滿洲國政府에 外蒙政府가抗議

【우란바—토—울쿠—론二十四日發同盟】外蒙古共和國政府는 二十四日 滿洲國外交部에 正式通牒을 送付하야 日滿兩國軍의 越境에 關하야 抗議를 提出하엿다 抗議要旨는 如左하다

一、日滿兩國軍은 二十二日午後國境線을 突破하야 카라누—르湖附近의 成吉思汗監視哨를 爆擊하엿다 當該地域이 蒙古領에 屬한것은 勿論이다

二、日滿兩國軍은 最近 組織的으로 越境하야 外蒙古의 國境部隊에 襲擊을 加하고잇는데 外蒙古政府에서는 이挑戰的行動을 即時停止하도록 滿洲國政府에 要求한다 滿洲國政府가 挑發動을 停止치안흘境遇에는 挑發動에 基한 一切의 結果에 對해서는 滿洲國政府가 全責任을 負할것임을 警告한다

補血强壯劑 蔘茸トニク

『蔘茸トニク』
『삼용토닉』
『蔘茸特力克』

推奬諸名士(가나다順)
京城醫專講師醫學博士 姜日永先生
橋本産婦人科醫學博士 橋本吉藏先生
醫學士 金能鐘先生
醫學士 金桂燮先生
京城藥專敎授藥學士 都逢涉先生
京城世醫專講師醫學士 李世珪先生
醫學士 李義植先生
京城醫專助敎授 申龍均先生
京城醫專講師醫學博士 申聖雨先生
醫學博士 尹治衡先生
京城府立醫院産婦人科長 尹泰權先生
頭山滿先生
代議士 荒川五郞先生
子爵 李埼鎔先生
男爵 趙重獻先生

本劑는 朝鮮傳來의仙藥인人蔘、鹿茸、及神草淫羊藿에서 그靈効한 諸成分을 抽出하고 다시 有機性鐵、구아야콜、빠라민B、其他幾多의 强壯刺戟劑를配合調劑한것으로、動植物性『호르몬』과 빠라민A、B、C、D、E에 豊富하야 補血强精作用이 著大하고 諸疾病에 偉効잇는高貴藥입니다

主治
虛弱腺病質의人·貧血及萎黃症의人·手術後貧血의人·陰萎·早漏·夢泄等의生殖器衰弱의人·神經衰弱의人·病後衰弱의人·虛弱姙婦·産後衰弱의人·一般子宮病及히스테리의婦人·消化機能不良의人·食慾不振의人·虛弱乳兒·發育不振의小兒·健忘早老의人·肺結核(不足症)·眼精疲勞·心臟衰弱心悸亢進·重病後耳鳴。

包裝
250 G 半月分 ¥2,80
500 G 一個月分 ¥5,00

京城鍾路通三丁目
慈善堂製藥株式會社
電話(光)二一三五
振替京城一九二〇七
私書函光化門二〇四
(文獻試供品無代進呈)

拳銃(玩具)發射威脅한 빼쓰襲擊犯逮捕

乘客七名의 紙匣을 一齊强奪

清州鳥致院街道서

今日解禁

犯人은 馬貴童(二○)

지난십사일 오전열시오분、충북청주(淸州)에서 조치원(鳥致院)으로가든、조선철도주식회사(朝鐵)빼쓰가 동청주군주서면사창리(州內面司倉里)를 지날즈음에、돌연괴청년이 나타나 빼쓰를 정거식힌후 권총가튼것을 가지고 세발이나 공포를 노아승객을 위협하면서 『돈을내라』하여 칠명의 승객에서 현금칠원구십전을 강탈하엿든 사건은、그후 곳신문지게재를금지하고 이래범인을 엄탐중 이십사일오후 다섯시경、바로당하엿섯든대목날 청주읍장터에나와든 범인을 청주경찰서원이 체포하엿다、범인은 본적을 전북전주군이서면(全州郡伊西面)에두고 청주읍청주정(淸州町)일백십구번지에 거주하든 청주군시제사회사(郡是製絲會社)직공 일명태옥(太玉)이라고하는 마귀동(馬貴童)(二○)으로 판명되엿다 그리고 범인은 하등사상의배경이나 공범관계도업고、사용하엿든 권총은 그실 경기용의신호권총으로 작난감에 불과한것이엇다 그러나 자동차정거선에서 중요한 교통긔관을 일개의 경기용 허권총을가지고 다수인원이란 교통긔관을 습격하엿다는것은 변전 공명단(共鳴團)사건의 최양옥(崔養玉)등이 경춘가도(京春街道)에서 백주에 우편자동차를 습격한이래、미국의깽을 모방한 조선의 범죄사상특긔할 사건이엇다

乘客假裝코 停車 空砲三發을 發射

飛行帽를눌러쓰고마스크로覆面 奪金後는 悠悠潛跡

사건의 개략을 적으면 다음과 갓다 십이일 오후열한시사십분경 조선철도주식회사의 운전수 최상훈(崔相薰)군은 충북 사백이십삼호의 조철 대형빼쓰에 승객 칠명을 태워가지고 조치원을 향하야 청주、조치원간의 이등도로로 질주하든중 청주에서 얼마되지안는 전긔 청주군 주서면 사창리의 고개턱에 다엇슬때 어떤 사람이 손을 들음으로 도중승차하려는 승객인줄만 알고 차를 머추고 문을 열어주엇더니 회색스코취외투에 비행용 모자를 쓰고 입마개까지 하여 얼굴을 잘 알수업시한 청년이 차안을 드려다 보고는 문밧게선채로 먼저 권총가튼것을 끄내어 공중을 대고 세방을 연겁허 발사하고 『돈을 내라』고 함으로 이때야 운전수와 승객들이 놀래어서 어쩔줄을 몰으고 모다 주머니에 가젓든대로 지갑 다섯개를 끄내서 문밧그로 던저주엇다 범인은 지갑을 바더들고 운전수더러 운전해가라고손짓을하고는 종적을감추엇다 빼쓰는 그길로 조치원으로 향하여 가다가 거기서 한십리되는 강서면(江西面)경찰관주재소에 가서 그사연을 고발하여 주재소원은 빼쓰에승객을태운채로 청주로 운전케하여 청주경찰서에 보고하엿다 이에비로소 청주경찰서에서 서장이하 총동원이되여 관내에 비상선을 느리고 범인을 수색케되엿다

玩具이엿던들 곳逮捕할것을

運轉手崔相薰談

자동차를 운전하고 청주(淸州)고개를 넘어갈때 외투를입고 모자를쓴 어떤사람 한명이 손을들며 정거를하라함으로 보통손님인줄알고 정거하엿더니 그는 갑작히 자동차문을열며 권총을세발노코 승객을 협박하야 지갑을모다 빼서주머니에 너흔후다시자동차를 운전하고가라고 유유히 명령하는품이 여간 대담한것이 아니엿습니다 지금 들으니 그가 가진것이 가짜권총이라하니 그런줄 아럿드면 대드려서 꽉 붓잡을것을 진짜권총인줄알고 두손쥐고 벌벌떨든 생각을 하면 분해서 못견듸겟습니다 운운 (운전수 최상훈 군)

不可輕視條件은 交通機關襲擊

中野警察部長談

청주(淸州)에발생한자동차습격사건의 범인체포에대하야 중야(中野)충북경찰부장은 다음과가티말하엿다

『이사건자체는 그리 큰사건도 아니지만 공중의 교통긔관을 습격하엿다는점은 드문사건이고 민심에 영향을끼치는사건이다 사건발생한지 십일일이 되는이십사일에 진범인을 검거하엿다 현재와가티 발달된 경찰조직에잇서서 함부로 권총을가지고 이러한범죄를하게 될리치가업다 이번사건과가티 칠팔명의다수가 겨우 이십세되는 청년의 작난감권총에 놀내어일이 커젓스니 만치압흐로 민중들은 리해와용긔를 가저주면 이런 범죄의 모방이업서질것이다』

乘客所持品 自家에서發見

범인 마귀동을 검거하여 취조한결과 어렵지안케 진범인이라는 자백을밧고 다시 그의집을 엄밀히수사한결과 증거품으로

一、당시 피해자 석교영차랑(石橋榮次郞)의 지갑에 들엇든 수정도장한개와 구리로만든 홍법대사(弘法大師)수호부는 범인자신이 몸에지니고잇섯고

一、또 승객에게서 빼아섯든지갑두개는 자긔집 아궁지에너허 태웟다는 범인의 자백에 의하여 아궁지의재를 모아조사한결과 지갑에달렷든 쇠마구리두개를 발견하엿고

一、또 범행당시에 범인이썻든 비행용모자와 운동화도 발견되엿는데 범행현장에서 발견되엿든 발작국에 틀림업슴이 판명되여 범죄증거도 들어날대로 전부들어나 사건발생후 십일만에 사건은 완전히 해결을보아 세상의의심을 풀게되엿다

現場拋棄拳銃發見이 犯人逮捕의端緒

玩具拳銃은清州邑內서買入 대목장날장보는것을逮捕

우선경찰에서 놀랜것은 범인이 발사한것이 과연 권총이엇던가 그러치 안흐면 작난감이엇던가 하는것이 수사방침의 중요한열쇠가 되엿든것이다、경찰에서는 사건즉후 운전수와 승객들을 자세히 심문한결과 대략은 사람을 해할수잇는 권총실물이 안인듯하엿스나 역시자신을 못가지고 용모와 복색만 목표로、첫날밤은 청주읍원에 무장경관을 거미줄가티 늘허노코 수사하엿스나 별반의 증거를 못잡엇다가 십삼일밝는날에 사건이 잇슨현장 부근에서 경긔용의 이련발 권총한자루와 『로이드』식 검은테안경과 또 그날밤 승객에게서 빼아섯던 돈지갑세개、손칼한개、등을 주어섯고 또범인의 발자최로 운동화의 고무바닥자최도 발견하여 수사상 큰 광명을 어더든것이다 경찰에서는 범인은 별반사상적 배경도 업는 단순한 강도행위로 보는 동시에 로동자계급의 부랑청년의 행위이리라는 추측을 하고 그방면의 전과자들을 일일히조사하는 한편으로、문제의 경긔용권총의 출처를 조사한 결과 청주읍 본정(本町)이정목 광도옥(廣島屋)이라는 작난감파는상집에서 사건이 잇기 사흘전인 십일 오후한시로부터 네시까지 사이에 이십세가량되는 청년이 두차레나 와서 머뭇거리다가 일련발의 경긔용 권총과 딱총화약조히를 사갓다는것을 탐지하엿다 여기서 상점주인이 말하는 범인의 인상에 의하여 범인을 수색케되엿는데 이로써 범인은 청주에 사는 사람인것이 대략 틀림업슬것으로 인정하고 청주읍내에 사는 청년으로 모습이 비슷한 인물에 대하야 세밀한 조사를 한중 전긔 마귀동에 대하여 의심을 품고 각방면으로 내사한중 대략 틀림업스리라는 자신을 가지고 뒤를밟다가 이십삼일 오후다섯시경청주시장에 나와서 설빔장을 보려든것을청주서원이 검거하엿다

(以上號外再錄)

빼쓰를 습격한 현장(×印)(上)과 습격당한 충북423호빼쓰(下)

移監囚二十名 護送途中大騷動

思想犯首唱으로○○高唱 昨日咸興驛前에서

【咸興支局電話】 지난이십사일아츰여덜시이십분 경성역발차로 서대문형무소(西大門刑務所)로부터 함흥형무소(咸興刑務所)로 이감된 김유련(金有鍊)외 스물아홉명은 그날오후다섯시사십오분함흥정거장에 도착되여 죄수차에 막오르려할때 그중 제삼차태평양로동조합사건(第三次太平洋勞働組合事件)관계자로 륙년징역도를바든 림민호(林閔鎬)가선두에서서갑작이『××××!』를 부르짓자 제삼차문천농민조합사건(文川農民組合事件)관계자 리택구(李澤求)와 가튼 사건관계자 조모(趙某)외 두명도 이에호응하야 크게소동을 이르키엿다。 그리하여 경계중이든함흥서순사오륙명은 크게당황해서 그들을 진압시키기에 노력한결과겨우 진정이된동시 바로 함흥형무소로수용햇는데 함흥서에서는 그들을 보안법(保安法)위반으로 죄를 기소하리라한다。

水原驛前빼쓰 八名이總罷業

賃金引上遷延으로

【水原支局電話】이십오일 오후한시오분에 수원자동차주식회사(水原自動車株式會社)운전수 여덜명은 일제히 동맹파업을 하엿다 그들은 한사람이 하로에 일당(日當)구십전혹은 일원식을 밧고 근무해왓는데 이런 헐한일삯을 밧고서는 물가비싼이때에 도저히 생활해갈수업다하야 작년십이월초에 그회사에 대하야 일삯을 올려달라고 요구한결과 십이월말일까지는 그요구를 드러주마하고서 십이월이지내가고 벌서새해에 드러일월도 이십오일이나 되엿서도 그냥약속을 리행하지 안흠으로 마츰내 파업으로 대항하게되것이라한다 수원자동차회사에서 경영하는 이자동차는 수원성내에서 수원정거장으로 련락하는 빼쓰로 외지에서 유람하려 오는 관객들을 태워다나는 영업을 하고잇는터이므로 수원성내와 수원정거장사이의 교통은 갑작이 큰 불편을 이르키게되엿다

窃盜로淪落된 失職한前刑事

龍山署에逮捕取調

전라남도 함평군 월야면 계정리(咸平郡月也面桂井里)오백오십팔번지 로병구(盧炳球)(三○)는 지금 시내 룡산서(龍山署)에붓잡혀 절도혐의로 문초를 밧고잇는중인데 이사나이는 작년봄까지 자기고향에서 고등계형사로 재직하다가 잘못하야 실직하고는 그후 이리저리로 떠도라다니다가 작년섯달에 서울에올라와 광화문통(光化門通)소격려관(昭格旅館)에 묵고 잇스면서 종로일정목 어떤변호사의집에 드러가서 구두한켤레를 훔친죄로 종로서(鍾路署)에 붓잡혀 훈계방면 되엿는데 그뒤에도 제버릇을고치지 못하고 다시 수일전에 길야정(吉野町)어떤 치과의사의 집에 드러가서 외투한벌을 훔치려다가 주인에게 들킨바되여 현장에서바로붓잡히고 만것이라한다。

暮進列車에 自動車衝突大破

場所는京町、運轉手重傷

이십오일 새벽여섯시오십일분 시내 한강통(漢江通)칠번지 경정(京町)세거리 길목에서 경성역으로부터 룡산역으로 달려가든 이백사십호열차가 지나갈지음 고시정(古市町)십이번지 조일자동차부(朝日自動車部)운전수 조대환(曺大煥)(二○)이가 경(京)구정류십일호 자동차를 조울며 운전해가지고 차단기(遮斷機)를 가로건너가다가 서로 다닥드려 굉장한 음향과 함께 자동차가 두동강에나며 운전수 조대환은 머리 두군데에 큰 상처를 바든 외에 바른편 다리를 붓질러 곳 철도병원에 입원햇는데 아조낫기까지는 석달가량이나 걸릴듯하다한다 그리고 자동차는 삼천원가량에 기관차는 『푸론·스텝』을 깨처여 손해 오십원가량을 각각 내엿다

天氣豫報

七五二미리의 低氣壓은 九州地方의 東南편에 잇스며 七七○미리의 高氣壓은 北中國으로부터 朝鮮에 퍼지고잇다 滿洲、朝鮮은 降雪이잇고 朝鮮海峽及 關西地方은 降雨가잇스며東北地方은흐리나따뜻하다

豫報 今夜 京城地方은 北西風이 强하며 맑앗다 흐리엇다한다 明日도 京畿道全區도 갓호며 今夜와갓다

昨日 最高 零下一○度九 最低 零下一七度二

今朝 最低 零下一七度七

今日 正午 零下五度五

◇…녀자빙상대회의 위는 입장식 아래는 오백미스타―트

雪風에短裳飄飄 從來記錄總更新

今日漢江銀盤上에展開된 女子氷上競技大會

록화나붓기는 한강은반우에전개된 녀자스포―츠의호화판! 조선녀자체육장려회주최와본사후원의 제이회 전조선녀자 빙상경기대회는 이윽고 금이십오일 오후한시반부터 한강특설링크에서 화려한막을열엇다

출전한 녀류빙상계의 전위대인삼십팔명의 치마두른 용사들의 충천하는의기는 한강의은반을 위압하고도남음이잇섯다

정각이되자 링크중앙에 선수일동이 집합하니 김신실(金信實)씨사회로 동대회장 김활란(金活蘭)씨의 개회사가잇슨후 작년도 이천메돌릴레이에 우승한경성보육학원으로부터 본사우승배를 반환하고 이어서 천오백메돌에 우승한 숙명녀고의 우승배반환이 끗난다음 조선체육회장 윤치호(尹致昊)씨와 본사사장 방응모(方應謨)씨의 축사가잇섯고 선수일동을 대표하야 최동주(崔東珠)양의 선서문랑독이잇고 심판부 김룡구(金龍九)씨로부터주의사항을말하니 이로써 입장식을 마치엇다 이리하야 경기의 첫막은 이백오십메돌레―스로부터 개시하엿다

어제밤부터 나리든 눈도씨슨듯이 개이여 초춘의양광이 무르녹아흐르는 한강은반우에는 정각전부터 수천군중이 운집하야 금번드러 처음보는 성황을 이루엇다

기온은 령하륙도、서북풍삼메돌로 빙상경기에는 알마즌『컨디숀』이엿다 작년대회에는 빙면(氷面)이 녹아 극히 불량한『컨디숀』이엿슴으로 불만한 기록조차업섯스나 이날은 벽두부터대회기록을 모조리갱신하야 우리 녀자빙상계의 획시긔적 긔록을 지엇다

二百五十米 (쎄파렛코―스)

A組1、金鶴河(京保)四一秒
2、尹福漢(淑明)四五秒
B組1、金壽命(淑明)四九秒
C組1、劉海山(京保)三九秒
2、朴勝玉(淑明)四三秒
D組1、張順和(京保)四三秒六
2、任昌淳(淑明)五○秒
E組1、林貞美子(京保)五二秒三
2、吳順英(淑明)四八秒
F組1、朴貞三(高講)四○秒三
2、金嘉義(淑明)五一秒
G組1、金英姬(淑明)四三秒
2、金麗愛(梨專)四七秒二
第二着의 金媛은 골直前에서 아깝게 넘어저 타임이 느젓다
H組1、李海男(淑明)四一秒五
I組1、成玉子(同德)四四秒四
2、李桂順(淑明)五七秒
J組1、金玉任(同德)三八秒七
2、全慶姬(淑明)四四秒七
K組1、金乙仙(同德)四三秒
2、姜榮順(淑明)三七秒
L組1、許貞愛(淑明)四一秒四
2、徐吉順(中保)三九秒三

◇二百五十米順位 1、姜榮順(淑明) 2、金玉任(同德)3、劉海山(京保)

一千米 (타임레―스)

A組1、尹福信(同德)二分五九秒三
2、劉海山(京保)三分九秒二
3、金善河(中保)三分○秒七
B組1、孫仁寶(梨專)二分五九秒三
2、朴順金(京保)三分一五秒二
3、許貞愛(淑明)三分一五秒二
C組1、徐吉順(中保)三分三秒
2、洪庚姬(淑明)三分九秒
3、李以烈(同德)三分二九秒

◇一千米順位 1、尹福信(同德) 孫仁寶(梨專)3、徐吉順(中保)備考…尹孫兩孃은同타임으로 다시決勝하엿다

五百米 (쎄파렛코―스)

A組1、崔東珠(京保)一分六秒
B組1、金貞玉(京保)一分五七秒
2、尹福漢(淑明)一分三○秒三
C組1、許貞愛(淑明)一分三一秒
2、林炳淳(京保)一分三五秒三
D組1、孫仁寶(梨專)一分二秒四
2、金嘉義(淑明)一分三二秒二
E組1、金鶴河(京保)一分二一秒五
2、洪庚姬(淑明)一分三三秒二
F組1、朴慧媛(京保)一分三二秒一
2、李海男(淑明)一分一六秒一
G組1、朴貞三(高講)一分一五秒四
2、任昌淳(淑明)一分四○秒四
H組1、金麗愛(梨專)一分一六秒二
2、金善河(中保)一分三三秒三
I組1、尹順愛(梨保)一分一六秒二
2、許 菊(同德)一分一六秒
J組1、金玉任(同德)一分一九秒一
2、姜榮順(淑明)一分二○秒七

◇五百米順位 1、崔東珠(京保) 2、孫仁寶(梨專) 3、許 菊(同德)

千五百米 (타임레―스)

1、崔東珠(京保)三分三五秒九
2、孫仁寶(梨專)三分五八秒
3、金麗愛(梨專)四分一二秒二
4、許 菊(同德)四分一四秒四
(以上全部本大會新記錄)

올림픽委員長訪日

國際올림픽委員長인 白義耳『바이엘·라쎌』伯爵은 米國經由로三月二十日 橫濱入港의 秩父丸으로 日本을 訪問하야 親히 스포―츠日本의 動態를 觀察키로 되엿는데 『라쎌』伯爵은 四月九日까지 二十日間 滯在할 豫定인바 日本體育協會及 올림픽招致委員會에서는 벌서부터 歡迎準備를 急히하고잇다 『라쎌』伯爵이 日本에서 어떠한 印象을 바더서 第十二回올림픽大會開催地를 決定할 伯林會議에잇서서 如何한 態度에 나갈는지가 큰興味를 가지고잇다한다

아이스하키ー無勝負

【루카루스(루―마니아)廿三日發電通】歐洲各地로 轉戰中인 冬期올림픽代表아이스、하키―팀은 二十三日當地에서『루―마니아』代表팀과 對戰한結果一對一無勝負로 맛치엿다

平壤 高級網緞專門 廣林商會

流行歌 고향 新人 李圭南 (四九三九五) 흔신세 東都에서 業을 畢하고 淸行歌를 硏鑽하기 有年

好職業 掌甲製造家募 產業獎勵會

セブランス醫專病院 檢眼 京城驛前 電本五三

自轉車 分讓 問屋直賣 信用重視 特典付進呈

好職業 大阪 博文社

緊急處分 大投賣斷行 國民中學講義錄 現代出版社

人絹端切各種卸 廣津村合資會社

時計 京城鍾路二丁目 時計修理 普信堂時計舖

時計 各國時計多量入荷 破天荒的廉賣 新義州初音町二 三一洋行 時計部

副業本業 自宅で儲かる ◎專屬製造者募 가장安全確實히 된다 大阪市港區市岡元町四丁目 マルハマ紙工業所

蛔虫빼는데맛잇고잘듯는 산독이날과자 珊篤尼涅菓子 岩崎大海堂 セメンシ菓子

呼吸器疾患의 네오톤토닉 豫防과治療에는

치질 肛門病科 專門 東光醫院 大田本町一丁目

虛榮의 市 團成社

從二品勳四等李公琦氏以宿患今月二十三日(陰十二月二十九日)午前七時別世玆以訃告

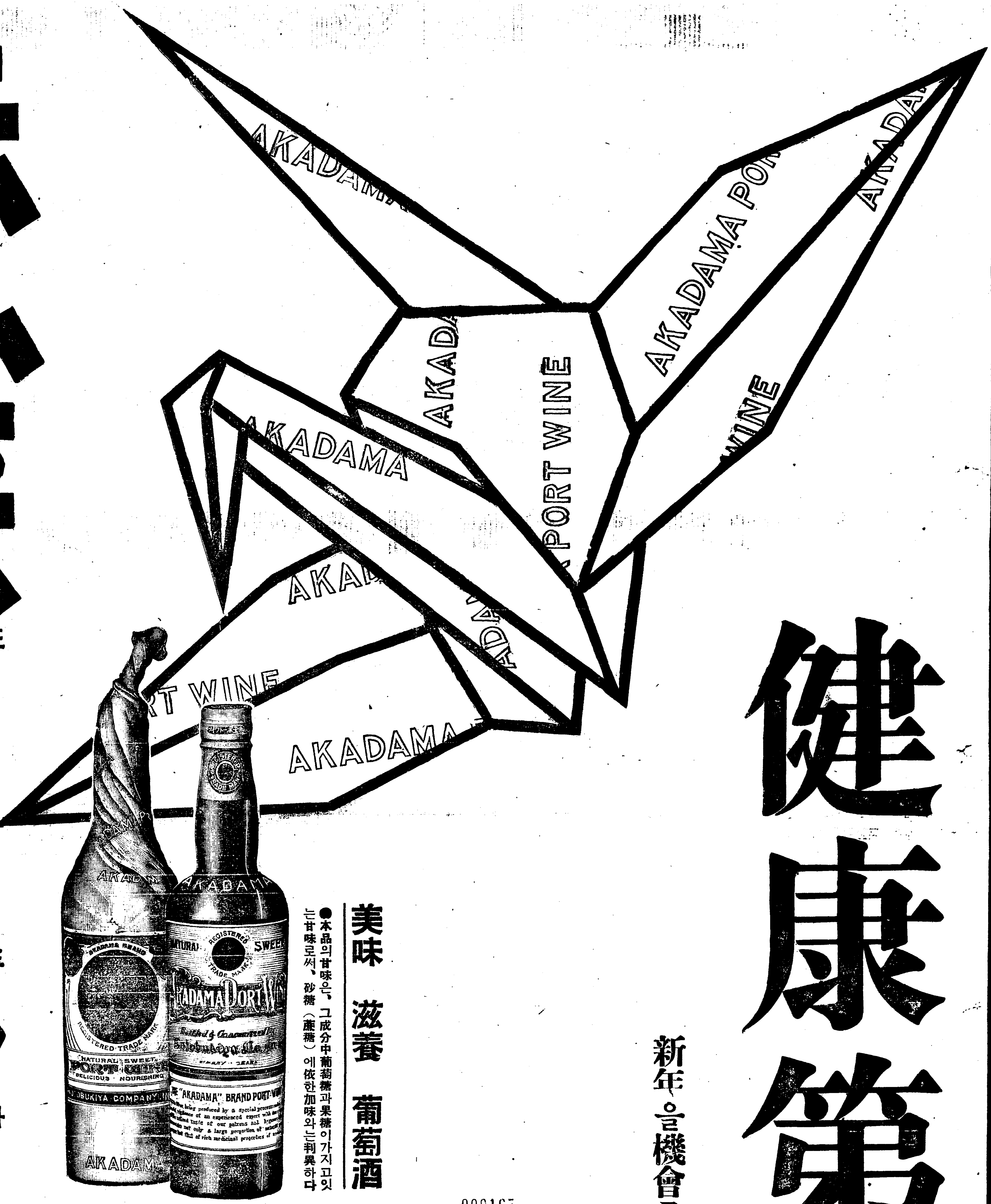

健康第一

新年을機會로『朝夕一杯式赤玉ポートワイン을마실것』을日課로너흡시다!! 이런良質의葡萄酒는 健康飮料로써 優秀한點이만타。더욱히、葡萄糖果糖鐵分카르슘等人體에가장必要한 榮養素가 成分이되고잇스며 더욱히 그런等屬의成分은 가장消化吸收되기쉬운 狀態에保有되고잇슴으로써 가장推奬할만한 特長을가지고잇는것이다。

美味 滋養 葡萄酒

●本品의甘味은、그成分中葡萄糖과果糖이가지고잇는甘味로써、砂糖(蔗糖)에依한加味와는判異하다

赤玉ポートワイン

포ー도와인

000165

억만인의 년운이 무슨수로 마질까

토정비결·윷패를 보아가지고 (二)

업든 걱정 사지말자

그까지 일신을 가지고 이러니 저러니하는 것은 오히려 세쇄한 일입니다。유력경초와 맛보러 다니는 미신으로 가장큰 미신은 윷을놀아서 년운보는 소위 윷패와 생년월일로 년운을 본는 소위

토정비결이라는

것입니다。아모려케나 떨어지는 윷가락이 개가 되거나 도가 되거나 그 무엇이 되거나 그것으로 어떠케 그해의 조코 나뿐 것을 알니까? 열번 놀아 다 다르고 백번놀아 다 다르거니 어느때 한번 논 것을 가지고 어떠케 표준을 삼아 말한니까? 그야 말하기는 윷도 함부로 노는 것과 정성드려 노는 것이 다르다고 할것이오나 윷가락을 떨어트리는데 그 무엇이 다르오릿가? 아니 천지신명이 그 정성에 감동되야 자긔의

년운을마치도록

맨들어 주시리라고 밋고 게실찌도 모르오나 천지신명이란 것부터 웃으광스러운 소리가 아니오니까? 그러키때문에 재래로부터도 윷패는 토정비결만큼 령험하게 치지를 안는 모양입니다。그중에서도 윷패보담은 토정비결이 더 큰 미신으로 되야잇습니다。

×

토정이란 이는 지금으로부터 한삼백년전에 실제로 살아게신 어른입니다。그 어른은 천지의 묘한 이치를 만히 알아서 아조 이인노릇을 하얏다고 전합니다。그러나 사람은 아모리 용해도 한개의 사람이지라

이인이라는것이

잇슬 수 업습니다。토정을 이인이라고 떠드는 것도 그 당시ㅅ사람의 어리석은 속음이이니라면 전혀 그뒤ㅅ사람의 꾸며논 이약입니다。그뿐이아니라 토정의 자손더러 물으면 토정은 그런 비결을 지어낸 일이 업답니다。어차어피간 토정비결이란 맹랑스러운 책에 지내지 안습니다。좀 생각해 보십시요 토정비결에 잇는 조목은 불패 멧 백개요 세게인류의 수효는 이십억이 아닙니까? 대개년운은 사람사람이 다 다르려니

이십억명의년운

을 어떠케 멧백개의 조목으로써 마치어 내게습니까? 오족 조선ㅅ사람만을 표준해 맨든것이라고 합시다。그 선ㅅ사람만도 이천명이나 되지를 안습니까? 적어도 이천만 조목을 벌리어노코 일일이 그의 년운을 아리커 내야 안합니까?

×

윷패나 토정비결이나 모도다 미신의 작난이라는것은 더말할여지가 업습니다。비행긔를 타고 라듸오를 듯는 현대인으로서는 작난으로비게 더 생각할 수 업습니다。그러나 어째보앗거나

보나가나뿐대문

이 걸리지를 안습니까? 약한것은 사람의 마음으로 아모래도 마음에 꺼림직하고 입맛이 떨떠름하게 되기쉽지 안습니까? 좀더 심한 분은 일년래래 긔분이 불유쾌하야 모든일에 겁이 생기고 의심이 들게쯤 됩니다 그러한 심리상태가 모든행동에 영향을 미치어 적지 안한 지장을 이루고 또상당한 손해를보는수도 업지안습니다 작난으로라도 고약한 작난이 아닙니까? 애초부터 이것은 미신이요 미신은

손댈필요가업다

고 보지 안는것이 어떳습니까? 토정비결을 보고 난뒤 그해의 년운이 나쁘다고 십신이 불평하게 지내다가 일을 망치는 예를 우리가 본것만도 비일비재옵시다。그것은 토정비결이 그사람의 년운을 마친것이 아니라 그사람이 구지 토정비결을 마치는 것이라고 봅니다。

×

『약한자여! 그대의 이름은 녀자니라』 그것만이 아닙니다。결코 그것만이 아닙니다。그대의 이름 『어르석은자여! 그대의 이름도 녀자니라』 안악네들이 뛰어 일어나서 신을 박차십시요。그래서 이와 가튼 챙피한 말을 듯지 안토록하십시요

主催 京城女子基督靑年會
後援 朝鮮日報社學藝部

第8回 女子懸賞歌鬪大會

時日 二月一日(土曜日)午後七時
定員 五十名 會費 二十錢
場所 京城女子基督靑年會館(西大門町一丁目)
申請 定員되기전에곳하시요(申請場所는上記會館)

나드리옷에무든 얼룩빼는법

엇잿든빨리빼는것이수

양념실이라 음력설이라해가지고 요새 음식먹을기회가 만흐니만큼 모처럼지은 비단옷 앗기고앗기든 때때옷에 얼룩이진긔회도 따라서만습니다 그래서 옷에무엇이 무더슬때 엇져면조흘까――거기에대한것을 말슴드리지요。그런데 미리한날슴드릴것은 무어이든지 옷에뭇거든지 체하시말고 속히빼야합니다 그러지안코 오래두면 잘빠지지도 안흘뿐더러 화학적변화가 생겨감이상하기쉽습니다

◇간장이뒤엇슬때

옷에간장이 뒤엇다거나 식탁보재기에 간장이 업지러젓슬때는 손님이도라간후 곳그자리에 뜨거운물을부어 무엇을걸르드시 합니다 그러면 대개는 깨끗이 빠집니다。

간장이아니고 『쏘ー스』가무덧슬때는 그자리에 소금을 한줌 언저두엇다가 거처와가리 뜨거운물을부으면 말쌍해집니다

그외에 생선기름、먹물이 무덧슬때도 이방법이 리용됩니다 특히 산류(酸類·속초기튼것)가 무든것은 물도서 넉넉히 빨수 잇는데 두세ㄱ간이내에 빼어버립시요 만약 시간이 오래되어 잘빠지지안는경우――무명옷가트면 『카루키液』을 오작(五勺)가량 물두되에타서 거기에 이 삼십분 당거두엇다가 더운물로 빠십시요。다빠뒤에 『카르키液』냄새가 나거든 조산수(硼酸水)에 당것다 꺼내면그만입니다

◇술이무덧슬때

술이옷에 무덧거든 붕사말(硼砂末)을 차사시로 한술떠서 두되물에 탄뒤 하야코깨끗한 흰수건을 그물에 축여가지고 무든 가ㄱ리를 문지릅니다 그런다음의 다ㄱ맑은물에 그수건을 축여가지고 또문댑니다 이러케면 번하지 안슴니다。

◇차가무덧슬때

면 비단옷에고 헐에고 대단히 효과적입니다 『카ー피』라든지 홍차가 무덧슬경우라면 대개설탕을 타서 먹엇슬것이니까 붕사(차사시로 반)을 물오홉 에 탄것으로 번저솜에도 지리를 업셀때와가티 처리하면됩니다。그러치안코 비누나 조산수(硼酸水)에 빠라도 대개는 빠집니다만――

◇떡이부럿슬때

누진누진한 인절미가튼것이 무덧슬 경우에는 곰시에 다업셀 생각을 말고 우선떼어지는대로 떼어노코 남어지것은 마른다음에 솔로 문대든지 손으로 비비면 됩니다 떡이 누진누진할때 작고손옴대면 손대까지못개되어 자미업습니다

◇흙이뒤엇슬때

흙이뒤엇슬때는 물에 빨지말고 그대로말렷다가 거처솔로문지르고 그다음손으로비비고 또한번 솔로문지르고그다음에 손으로비비고―― 이러케하기를 몃번만하면 대개는빠집니다。가흙이두러운외두텁속에 손으로 비비지말고 땡쌔한지솔로 떠러버리면됩니다

◇곰팽이피엇슬때

곰팽이는 풀끼먹인옷에 대개핍니다 이러케곰팽이핀옷은 물한되에 조산(硼酸)을 적은정종ㅅ잔으로 한잔탄데다가 풀끼업는깨끗한 손수건을 적시어 그것으로 문지릅니다 그런다음에 맑은물로 다시한번 문질러보십시요 말쌍해집니다。

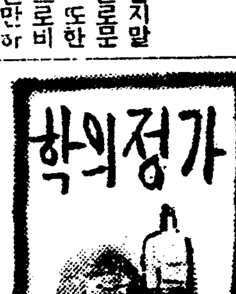

경선결핵(頸腺結核)

문 이십사세남자이온바 수개월전부터 우연히 외편턱밑에목우에 몽울이가 생기더니 점차커지는경향이오니 손으로눌르면 아푸기도합니다 이것의 원인과 치료방법을 하교하소서 (光州 一讀者)

답 결핵성경부림파선염(結核性頸部淋巴腺炎) 속칭 경선결핵인듯합니다 『렌트겐』치료도 잘낫습니다마는 경비와 시일이 만히 걸니오니 수술을하야 적출하는것이 속할듯합니다 (醫學博士 金晟鎭)

회약먹어도안나오

문 십구세 미혼남자인대 작년부터 소화불량증으로 고생하야 여러가지 약을 복용하얏스나 별로 차도가 업던중 다른의사에게 진찰하오니 회충병이라하며 그약을 복약하얏사오나 회는 한마리도 나오지안코 병세는 여전하게 배만거북합니다 대변을 검사하오니 확실히 회알이 잇다합니다 엇지하면조켓습니까 병원에 입원하여야될까요 늘 메식급니다(開城生)

답 소화불량이 잇다하오니 그 증세정도를 알수업습니다 또 회약을복용하야도 나오지안코 알은잇다하오나 엇던약을복용하시엿다는지 알수가업기로 명확한 대답이 곤란합니다 회약에여러가지가잇스며 한가지약으로 효과가업슬때도만습니다 작우간 입원이나 고통하신다하오니 속히입원금사하야 치료하심이조켓습니다 (大學病院伊藤內科朴秉來)

봉돌이는 당꼬마
수만이는 키다리
당꼬마는 땅딸보
키다리는 말라꽁이
몸무게가 똑갓고
먹는것이 똑갓고
학교도 가튼학교
반도 가튼반
누가 힘이세가
누가 똑똑한가
―해보련
―해보자
(금산사람 박치호)

女子歌鬪大會를압두고…(三)

歌鬪(가투) 만든 內容(내용)

李殷相

어제는 가투의 내용인 시조 그것에 대한 약간의 상식을 말슴하엿습니다。

오늘은 그 시조를 가지고 어떠한 태도、어떠한 방법으로 가투화하엿는지 그까닭과 및 나의 내노흘 말슴해드리겟습니다

첫재 웨 시조로써 가투를 만들엇느냐하면 시조가 가투되기에 가장 적당한것임도 무론이오、또는 취미잇게 유희하는동시에 그것이 우리에게 지식이 되기때문에 취한것입니다。

불교가 그깁흔 교리를 민중에게 전도하기위하야 『금송아지전』이며 『심청전』가튼 이야기를 만들어 퍼치듯이 예수교가 그교문의지식을 아동에게 강설키위하야 『모세이야기』나 『유다이야기』가튼 동화를 일러주듯이 조선문학의 진수를할만한 이시조를 우리부녀게급에 전해주기위하여서 가투는 한개의 조흔방법이라 할수잇슬것입니다。

이것이 시조로써 가투만든중요한 까닭입니다。

×

그리고보면 지금 전해오는二千수의 시조에서 꼭 百수를뽑아 만들어야 할것인마큼 이百수라고하는것은 여간중대한 수효가 아닌것입니다。그러므로 아무주견이업시 마할압두로 이를 선택한나고하면 그야말로 진수가귀한긔회를 천하게 써버리는 유감이 생길것입니다。

그래서 나는 이二千수의시조를 뽑고다시뽑고、밧듯이 거기 무슨 까닭이잇서야뽑고、나딴으로는 생각잇게 이百수를 선택하엿습니다

대략 어떤 주견으로 선택하엿느냐하면、

一、각년대를따라 빠짐업시、
二、그러므로 자연히 작자의이름이 잇는것으로。
三、그중에서도 각각 대표될만한 작품으로
四、그작품이 력사적으로 관계잇는것이거나
五、아니면 예술적으로 가치잇는것이거나
六、또 작자의 이름이 업더라도 작품이 조흔것이면
七、이가투는 여자들의 오락에 제공될것인마큼 녀자들의 작품은 빼지말자
八、그러나 아무가치가 업스면 녀가것이라도 빼자
九、여러문헌을 뒤저 한자한귀라도 아주 정확히
十、그리고 또 그작자의 이름을 아주 정확히
十一、세상이 흔히모르는 것중에서도 뽑잇고 조흔것이면
十二、그리면서 경기하기 위하여서 비슷한 구절이 더러 들어잇서야할것

이상과가튼 태도로써 이百수를 선택한것입니다。

×

다시 그내용을 자세히 말슴하면 작자이름이 잇는것 九十一수、작자이름업는것이 九九수이오 그중에 정꼿은 어머니 홍랑、진이、솔이、소백주、매화 찬비、구지、계량、천금、명옥등 여자의 노래가 十四수입니다。

그리고 『청량산 륙륙봉을 아는이 나와백구』 라는 노래는 어느 시조집에든지 다 작자이름이 업습니다마는 여러문집의 정확한 고증에 의하야 퇴계선생것이 분명하기로 그이름을 달앗고 박인로(朴仁老)가튼이의 작품도 전하는시조집에는 업스나 그의문집에 들어잇는

醉臥에 누웟다가
깨달으니 달이밝다
靑藜杖 빗겨집고
玉橋를 건너오니
玉橋에 맑은물소리를
자는새만 아놋다

란 고운노래와 전하는 시조집에는 그성명조차 빠저서 세상에 아는이가 도모지 업스나 그의집안 문집에서 차자낸 리정환(李廷煥)의시조、더구나 그노래는 저 병자년 청국사람과의 난리에 아픈가슴을 참을길업서 부른노래로。

구렁에 나는풀은
봄비에 절로길어
알을일 업스니
긔아니 조흘소냐
우리는 너희만못하야
시름겨워 하노라

가튼것도 뽑아너흔것은 스스로도 특색잇는것이라 생각하는 것입니다。

×

대개 이만큼한 예말슴으로도 가투에대한지식을 어드셧스리라 밋습니다마는、여러분이 이러한 오락을 통하여서 고래로전하는 우리민족의 문학을 상식으로아시고 또 집안에 늘 두고잇서 사랑하는 자녀로하여금도 외이게하고 가르처주신다면 이저버리고 외돌려 버렷던 내문학을 사랑하는마음도 생길것이오 그로하야 만흔 문학자와 시인이 여러분과 및 여러분의 자녀속에서 나와질수잇슬것입니다

오락에 무슨뜻이 잇느냐하십니까。아닙니다。뜻잇고 취미잇는 오락이면 그것이 비단우에 꼿수놋는것아니고 무엇이겟습니까

이번대회에 출거이 뜻잇게노시기를 바랍니다。――끗――

●●●●●● 초특급거북님

온세상이 『스피ー드・스피ー드!』하면 몹시 빠른것을 조와하는 요즘세상에서 느리고느린 거북님을 모서다가 『경주를』 식히는 작난이 열리엇습니다 경기장은 『미국『풀로리다』주『마이애미』란 곳이니 사ㄱ징천 여름인곳입니다 여기서 해수욕하는 아가씨네들이 벌거벗고 이 『거북님경주』로 웃고 질거워합니다 지난대회에는 일백륙십인쉬(약스무자가량되겟지요)의 거리를 달리게하야 우승한 거북이 잇스니 그기록은 십사초。『애개――』하고 비웃지마십시요 이래보여도 그들에게 세게단거리선수 『메트카ー푸』와가티 심야의 특급이란 소리를 드를수 입습니다。

애기의오줌이 뿌혀케탁햇슬때

너무놀랠것은못되지만 음식물을가려먹이십시요

겨울철에 흔히 어린애기들의 소변을보면 방금누어슬때는 아무러치도 안호나 한참지나서 보면 소변색이 뿌옛케 우유색처럼 변하는때가 잇습니다 그원인은 어린애기들이 조와하는 납지에싼 쪼코랫든를 지나치게 먹은까닭입니다 이것을 본 부모님들은 큰병이생것다고 놀나실것은 전혀리치이지요 그런대 애기나 어른이나 물론하고 쪼코랫트나 코코아 어른으로 우유(特히우유)가튼 동물성단백이 풍부한 식품과 코코아 등지극성 음식을 먹는때 그 차가운대 『푸리ー체(燐)』라는 물질이 포함되엿슴으로 이것때문에 생기는 과잉의표산염(過蓚酸鹽)은 치울때 하면당 백색소변 도색 소변으로 변화하는 성질을 가지게 되는것입니다 이현상은 별노히 병적이라고는 할수업스나 담백질 식품과 자극성 음료를 조곰적게하면 자연히 치료는것입니다만 이것이 단순한 표산염으로 일시적 현상인가 또는 엇더일흠 부질수잇는 병인지 확실히 알기 위해서는 그 소변을 컵에 바다서 불에따스시 데워보면 맑아케 투명해지니까 곳 알수 잇습니다 좀더확실히 알려면 소변을바다 의사의게가서 현미경에 비처보면 표산염의결정부를 알수잇스니까요 그런대 이런일이 여러번 잇게되는때에 방광염이나 신장결석(腎結石)이 생길 원인이 되지안는다고 할할수는업스니까 그런종류의 음식을 너머과히주지안토록주의하는것이조타고생가됩니다

新春懸賞當選小說

轉落 (三)

車自鳴 作
金熊超 畫

『아니그래 빗을 나때문에 젓단말은요!! 나때문에 젓서요。』

형수는 거의 발악을하다십히한다。

치룡이는 결김에 말대답을하기는햇스나 좀더잇스면 형수의 입에서 또 엇던푸념이 쏘다질지몰나 얼는 다시웅짓하는형수의입을 가로막고、

『쓸데업는 집안싸움은 고만두고 어서 소나끌어다 여물이나 퍼줘 멕여가지고 형님하고 조를 실허들이도록하슈……모래부터는 우리벼를 베여야겟스니――나는 강좌수네한테 밥쌀을 꾸어가지고 내일저녁에야 돌아오겟수』

하며 또 귀거친소리를 듯지안할려면 얼는 피하는것이 상책이라 생각하고 대문박그로 펄적 뛰여나왓다

『금년 곡식푼엣치나 된것가트닛가 극성을 부리지만 이것저것 다 물어주고 나면 남을게무에 잇슬것가태 그래』 하는 형수의 악쓰는 소리를 들으면서……치룡이는 홍분에께워 터질듯 복잡한머리를 타ー그것치고 울퉁불퉁한 어둔길을 더듬더듬걸어갓다

돌연 개울건너서 웬 강아지 소리가 깽…깽…몃마듸 나드니 이여급하게 깽ー깽!소리가 연겁퍼어들니며 개ㅅ뚝으로 무엇이 휘ー그지나가는것을 치룡이는 엇결에보앗다、

『늑대로구나?』

여지까지 치몰든 분노는 늑대라고 생각키웟슬때 얼떨결에 풀녀지고 머리털이쭈빗 한돌을 치밧치는듯햇다 그는 잠간멈칫 걸음을 멈추엇다

개소리는 깽소리가 다시 두어마듸 터게속되고는 낑!낑! 하는 애처러운 소리가 음침하게 마주소는 암산속으로 점점멀니 살어젓다

『우리집엣 돼지는?』

치룡이는 늑대를보자 언뜻 집엣돼지가 그대로잇는지 의심이 더러낫다 그러나 다시 돌아서 가보기는 귀찬코 『잇겟지,』하고 어지로 그냥갈내니 아무래도 마음이 노히지 안엇스나 날구일당하는일이요 또한편으로는 꿈틀이엿다

二

벌서 반나절이나 지낫다 강좌수에 일꾼들은 한참 부산하게 벼를베여 쌋는다 달은논과달나 이 강좌수네 자작붓치는 논들은 물이빠빠히 말나서 바닥이 딴딴하게 벼베기에 한결 힘이 덜들엇다。

『치룡이 일이 웨 거친가?』

강좌수네 농막사리를 십대째나하는 가튼농리 방코영감의소리다。

『치룡이 너무 눈만 팔지말자』

강바위가 방코영감말에 맛장구를 친다

『양전이 조화하는꼴보게…』

과숫대이 이번에는 양전일끄러넛는다

치룡이는、건등 무안에 겨워얼골을 붉히며 방코영감과 자그바로엽헤 양전이를 슬쩍 쳐다보앗다 양전이도 두볼이 당홍무가 되며 벗속에 얼골을 파뭇고 낫질을 한다。

사실 치룡이는 형의일이 끄리를 맛물고 생각키워 손이뒤놀아 벼베기가 거칠어 진것만은 속알수 업는 일이다 그런데 공연히남 속물은 몰으고 양전이와 치룡이를 입살에 올녀놓닌집들을한다

양전이는 월정스골 강좌수네 서푼짜리딸이다

억지로라도 마음을 갈아안치나 전에업시 개울물소리가 좔좔!좔! 좔은 끌작이를 유달니요란스레울닙니다。동구것 길여페조그만물방아깐이 조으는듯 고요히서잇고 그위를산봉오리 나무가지에 걸린조각달이 희미하게 비치고잇고 이제 달마자 지면 십리나되는 끌작이를 가파른 비탈길과 밋끄러운 징검다리를 허방지방건너 낭강건너 논까지갈것이 분명히 느질것가터서 발걸음을 재빨으게 놀렷다

『그만놈 당부해왓스니 설마 안실허 들이기야할나고……』

다시한번 형의게대한 감정과 의심이 더럭 치룡의 머리를 괴옮거리단 일이 늣겟슴으로 할수업시 논으로 향햇다

朝 晝 晩

化粧을하시기前에면 저レートクレーム로 살결을가벼웁게맛사ー지하세요!

아모리살결거치른분이라도 보드러웁게하기에는장담을하겟습니다!

外出하시기前에모던첫벌化粧으로 レートクレーム의맛사ー지로 살결을골느서야합니다。

여튼化粧이나깁픈化粧도 自由로히되고분이깨끗이 잘먹습니다

주무실때、분을떨어내고 レートクレーム로맛사ー지를하시면 이튼날아츰、大理石과가튼 점은살결에스스로깜짝 놀내십니다!

거츠름모르는 永遠의若肌

レートクレーム (레도구렘)

レート白粉本舗・東京・平尾贊平商店

LIBRARY 1.27

머리에쓴日記 —[illegible]의멧토막

韓雪野

그다음 리알리즘의時代에들어와서는어떠한가。佛蘭西의프로-벨、쫄따-、모-파상、露西亞의고-골、투르게네프、또스토에프스키、크챠로-프、액사코프、톨스토이、콜쪼프、네크라소프、우스펜스키、레쉐트니코프등을보라。거기에는 어느文學에보나도 特筆할

思想 가잇지안은가。現實改造의 意慾과良心이잇지안은가。더욱이 그것이 新思想的인槪念에依하여서가아니고 創作的인形象으로서 具現되어잇지안은가 比較的新代에屬하는作家로서 獨逸의하우프토만、카이젤를러-、하-젠클레버-、슈텐하

임、고에링等에게서 새로운意圖와新時代의良心을볼수잇고 英國의웰스、벤네트、골스워-듸-、콘라드、쇼-、무-어、칸난、막지-、로-렌스等에게서 英國從來의 淑婦人文學、살롱의娛樂品으로서의文學과는 개國의社會意識의精影을 차즐수잇스나 亦是 이들의文學은 이와同時代의 露佛의 作品에 比하야 만흔 遜色과微溫性과粘泥이잇다。

이時代의 佛蘭西의고랭스、로-랑、빠쀼-스를보라。그리고 露西亞의 안드레-프、베레사에프、쿠프링、빠-닝、알챠이바쉐프、치리코프、레미쪼프、로유케비치、初期의 꼴키-等을보라。

이것은 勿論 主로 現實이라는 特定한

視角 에서와는말이나 偏狹的이라는點에서도 露佛의그것은 다른어느나라의文學보다도 恒常優位性을가지고잇는 것이다。

나는 이리알리즘文學에서 비로소 眞實한『人間』을 發見한다。이時代에 들어와서 비로소 人間은 作品上에잇서서 誇張과粉飾이업시 眞在의人間그대로 姿態를 드러내기시작하엿다。그 性格은 英雄的이나 超人的으로 誇張되어잇는同時에 鬼面的으로低下되어잇지도 안는 現實相을가진 平凡한實際의人間으로 登場하엿다。

大體로 이時代以前의 作品에잇서서는 人間이 늘 엇더한形式으로든지 誇張되어잇섯슬 뿐만아니라 十九世紀前半까지의作品은 恒常 야단스러운 人間과 아울러 놀라운理想、엄청난事件、괴장한 潤色等을뵈이고 잇다。

유-고까지도 그러하다。六百年前의『단테』는 勿論이고 三百年前의『세르반테스』나『쉑스피어』는 이러한의

絕頂 일것이다『동키호-테』를 文學으로 數論하는者를 나는 喜하거니와 쉑스피어의作品만은 보더라도 그가人間을그리는데에잇서서 얼마나誇張과의 粉飾을 代表하는作家임을 알수잇다。그의作品의特長은 누구보다도 誇張美化로 封建時代의 崩落美를 彷彿히 誇示하고 그獨特한言詩的로 資本主義의 勃興을 謳歌도는 讚美한데에잇스나 나는 그 非實在的 誇張으로꾸며진 作品을 輕蔑하는데에잇서서는 決코『톨스토이』에게 지지안으려한다。大體로 浪漫主義文學은 幾多의 要素와 아울러 幾多의 寶庫를 文學分野에 開拓한 功勞를 가지고잇는 것이나 그人間과 事件이 늘 誇張되어온點에 對하야 나는 不滿을 가지고잇다。

그러나 文學作品에잇서서 人間의 人間의表現을 推測하고 그性格을 如實히 再現하기에 至한것은 上述한바와가티 이알리즘時代부터나 即文學上의『人間復興』은 이알리즘時代부터라고 할것이다 일속으로맨틱시즘의

文學 에잇서서『批判의 精神』을 보다 創造의 精神을 배운다는 지금다시 리알리즘文學에잇서서 眞實한『人間』—잇는 그대로의 人間을배운다 이것은 나의文學修業上 또는人間修業上의 커다란所得이라고 할것이다 아니 決코 나뿐아니라 文學研究에잇서서 더욱이文學傳統을 가지지못한 朝鮮에잇서서의 文學研究에잇서서는 上述한로맨틱시즘의文學과 리알리즘의 文學研究가 絕對必要하다고 나는생각한다。이것은 勿論過去에 歸還을 意味하는말이아니라 堅實한 前進과 不斷한高揚을 爲하야서 基礎工作은 恒常先行過程의 眞實한 批判과 攝取를 必要로한다는意味에서의主張이다

學藝

論壇時感

레아리즘의內容인 浪漫精神은꿈인가 ③

宋海卿

다음으로 林和氏의偉大한浪漫精神을 살피기로하자 氏의말에依하면 朝鮮의文學에는 꿈이업서는때문에 人間의 不姙症이생겻고 따라서 藝術의 不姙症이생겻다고

◇…斷…◇ 診하엿다。그럼으로 氏가 목청을돋혀서 외오친것은『作者여 偉大한 浪漫精神을 가저라!』하는것이다 그러나 果然 朝鮮의文學은『꿈』이 缺如한때문에 人間과 藝術의 不姙症에 걸렷는가 하는것을 究明하기前에 우선 이論文을 全體的으로 본다면 氏는 넘우나 偉大한 浪漫精神과 넘우나 큰꿈에 氏自身이 陶醉하엿슴으로論調가 冷徹한 論理性을가지지못하고 그야말로 꿈속에하는 잠고대가되고 말엇다。

우선 氏는 꿈과 幻想을 區別하기위해서 만흔 努力을하엿다 그래서『발작크』의『人間喜劇』은 꿈을그렷는때문에그와가튼 大作이되엿고 春園의『端宗哀史』는 幻想을 그린때문에 劣作이 되엿는데 그것은 무엇으로

◇…分…◇ 據되느냐하면『발작크』는 未來를 그리는데反해서 春園은 過去를 回顧하는 때문이라고한다。

이러한 氏의見解를 非難하기위해서는 우선 내態度를 解明하지 아니할수업는것이니 勿論 나亦是 春園의『端宗哀史』를 가지고서 可히『발작크』의『人間喜劇』에 對比할만한 大作이라고하는것은아니다。그럼으로 나는『발작크』와 春園의 優劣을 이야기하는데에『人間喜劇』과『端宗哀史』를 比한 一것이 一個의 近視眼的誤謬이라는것을 말하고저하는것이니 萬若『발작크』의『人間喜劇』은 未來를向하는 꿈이잇는때문에 大作이고 春園의『端宗哀史』는 過去를 回憶하는 幻想과 悲哀가잇다고서 劣作이라고한다면 春園의

◇…作…◇ 品中에서 가장 꿈의 要素가 第一豊富한『흙』은 무엇이라고 批評할러인가?

勿論 文學은 意欲的이래야할 것이다。그러나 氏의 論文에서 處處에 絕叫된『꿈』이라는 말을 가장 好意로 解釋해서 이『意欲』이라는말로 還元해 생각할수가잇다고한들 氏가 그만흔努力을 濫費하면서『意欲』이라는말을『꿈』이라는말로 變身식히기위해 그처럼 애쓸必要가 어듸잇슬까? 이論文의 거의 三分之二가 꿈타령이엿스나 氏가 아모리 心力을 다해서 꿈을 讚美해도 꿈은 맛침내꿈이엿스니까 나중에가서 社會主義的레아리즘을 떠메고나왓다。그래서 이 偉大한 浪漫精神은 社會主義的레아리즘의 一內容이라고하고 말엇다。그러나 이

◇…結…◇ 論은 우리가 벌서 三四年前에『깔포-틴』에게서 드른 말이니까 새삼스러히 氏의 말을 듯지안하도 아것쯤은 짐작하고잇는터인데 다아는 이結論에 이르기까지에 채인 幾多의矛盾에 錯誤는 [illegible] 아니할수 업는것이다。假令 例를들면 氏는 꿈을 讚美하기위해서 藝術의 創造性을 否認하는 라고『아리스토텔레스』로부터『플녀 나왓스나 藝術에잇서서의꿈은 浪漫的 精神으로 創造的이오 模倣은 寫實的 精神이라고한다면 社會主義的레아리즘의 다른 一內容인 寫實精神의 位置는 어듸 노흐실것인가? 氏만이 잠을꾸거나 잠고대를하거나 그것은 우리의 알배가 아니지마는 社會主義的레아리즘의 內容까지도 꿈이라고

◇…內…◇ 하며 나아가 作家들에게 이러한 꿈을가지라고까지한다면 被害者가 생길것이니 可히 特戒할이다。昔日의 林和氏面目이 今安在오?

亦是 林和氏와갓흔 題目의『當來할 朝鮮文學의 新提唱』이라는데에서 延專敎授 鄭寅燮氏가 發表하엿스니 이論文은 三回分이 다各各 獨立한것인데 氏의 論文으로서는 比較的簡單한셈이다。內容은 무엇이냐하면 文學硏究를 綜合的으로 體系잇게하자는것과 創作에 잇서서의 個性은 가장 根本的 이라는것과 批評界의淨化 [illegible]인데 이論文은 처음부터가 敎壇式이니까 中等學校卒業程度의 學生들에게 들녀주엇스면 조흘만하다。氏의말에 依하면 朝鮮의評壇이란 世界에

◇…類…◇ 例를 볼수업슬만치 劣惡한모양이나 事物의正體는 보는사람의 눈에따라서 달을때도 잇는것이니까 萬若 鄭敎授의 評壇觀이 敎授의 眼鏡의탓이라면 敎授가 그眼鏡을 벗지안는限에는 아모리 警世의名文을 發表해도 맛침내 이評壇은 淨化되지못할것을 슬퍼한다。

밀톤의 失樂園初版

【론돈―요】發同盟郵信 『존·밀톤』은 英國이 나은 大詩人 『존、밀톤』(一六〇八―一七四)의 不朽의 作品『失樂園』初版本이最近故『시-스、스즈레-그、테리-』卿으로부터 米國의著名한 愛書家『로-젠박하』博士의손에 讓渡되엿는데 그價格은 一萬七千五百弗이엿다、이初版本은 일직이의所有者들의일홈을 順番대로羅하고『람포-트、브리트월、코-트、아담』本이라고부르는有名한것이다。出版以來오래인동안行方不明되엿든것이 一八六七年에『람포-트、홀』에서 最初로 發見되것이다。表紙는 作者『밀톤』이『웨스트민스터-』에서『失樂園』의 著作을始作하엿다고하는 집의나무를쓴것으로衣裝의內側에는 이記念할만한家屋이崩壞되기까지 이른經緯가 詳細하게 記錄되여잇다。裝釘도製本以來한번도 改裝하지안헛다고 하며 表裝頁도 極히珍品으로서 好書家들의 垂涎을禁치못하게하는 貴重品이라고한다。

朴東末

우리朝鮮半島의 窯業藝術이 世界上 歷史에 獨特한美彩를發하고 燦然한光明을 던진것은 이方面에 留意하는사람이다 認定하는바이다 朝鮮陶磁器는 精麗하고 巧妙한 藝術的價値를多分히 含有하고잇다 그러나 이런陶磁器는 先人의 宿命的인 苦惱속에서 생긴것이니 그製作한그들로는 自然히 無關心하게된것일것이다 우리의歷史、이것은世界어느나라歷史에던지 比較하여보라 우리와가티 煩惱가만하얏던民族은업섯슬것이다 三國으로부터 新羅、高麗、李朝를通하여그歷史는 苦惱의連續이엿다하야도 過言이안일것이다

日常生活에 가지醉道等、이루 [illegible]할수업는 苦惱가 甚하엿다。

이런것이 千年 또는 千五百餘年을 間斷업시 反復한것이 우리의 歷史이엇다 이런點은 他國人으로서는 想像할수업슬만치 마음의 苦痛와 悲慘의 極에 達한때도 잇섯슬것이다 마음의 苦痛과 悲慘한 先人의 運命이 世界에 類가업는 美術的工藝品을 내게된 素因이나 되지안하얏나 生覺된다

盒…雲鶴象嵌

朝鮮陶磁器라하면 有史以前인 石器時代로부터 樂浪時代 三韓時代 新羅統一時代 李朝時代 로區分한다 그러나 普通은 高麗와 李朝時代를 朝鮮陶磁器時代로 鮮한다 特히 高麗時代 陶磁器中 象嵌類는 世界的評價를 밧는 磁器이다。象嵌技巧는 朝鮮의 特殊한 藝術이며 朝鮮陶磁器의 黃金時代를 이루엇다 이러한 陶磁器를 作出한 陶工은 엇더한 人物이엇슬가? 博學多識하며 豊富餘裕한 者이엇슬가? 古窯跡을 調査한報告等으로보면 悲慘한生活을 한것이 여실이 想像이된다 初期에된高麗翡色青磁의 鮮美한것은 官窯에서製作된것이다 그鮮麗한青味가 漸次로變略하야지고 또其後로부터 濃厚하게 衰退하야진고로그 醜味를 감초기爲하야 或은 青磁의鈍암을 隱蔽하기爲하야 陶工의 苦心之策으로象嵌青磁의技法가생기게된것으로生覺한다 至今까지의 硏究家들을 青磁로부터象嵌 象嵌으로부터 刷毛目으로된 過程의經路를 技術의進步로生覺하얏스나 單純하게 그리만生覺되지안코 오히려 青磁의 頹廢를防止코저 陶工의 苦心한一策으로 象嵌을 始作치안하얏다고 生覺된다 歷史를回顧하면 平和한 時代짧고 日常不安의 紛年史의 政變等惡政의 時節이만하얏다 陶工도 其中一人이엿슬것이나 엇지安全을 保持하얏스랴 陶工等도 官吏의 苛斂誅求의 慘事로부터 技法의 點에까지라도 마음에 업시 粗忽히하고 粗造하게까지되엿슬것이다 天下의名物로 珍重히하는 高麗象嵌도 이런經路를 발게되얏스며 或은官吏와陶匠間에甚한 日常怨恨으로 官吏臺窯火中에더허 行衛不明이되엿다는 事實이잇다고 朝鮮史書에記錄된것으로보아도 相當히陶匠의反感이잇섯든것은 說明이될것이다 李朝時에는 陶匠을賤民으로取扱하얏스며 現今에도一般商民과는 特殊한待遇를하는 慣習을가지고잇지안은가

以上과가티이런立場에잇스는 陶匠으로서 처음에는支那의手法을移殖한것이겟스나 自然發達되過程도잇겟고 또는우리民族全體의生活反映을 自然히描寫한運命的技法이 큰힘이되엿슬것이다 이런點으로 高麗青磁―象嵌青磁 다시繪高麗―三島手까지의 推移된過去를生覺하면 瞭然을엇기지 못하겟스나 그러나 至今에 이르러 世界工藝水準은 흔들게까지되엿슴을 生覺할때에 우리先人의 技法이 남만못하지안타는 痛快한 點도 發見할수잇슬것이다 故로 朝鮮陶磁에 關한 經路를 生覺하야봄도 無意味한일이 안이겟다고 生覺한다

高麗陶磁器(高麗燒)

高麗朝의 陶磁器에 關하야 가장 詳細한 記事는 宋의 宣和五年 即高麗의 最盛時라고 稱할만한 第十七代 仁宗의 元年(西紀一一二三年)에 宋으로부터 보내使臣路允迪의 隨員이엿던 徐兢이란 사람이 宋으로 歸國한 翌年에 實地見聞한 高麗圖經風俗을 記錄한 宣和奉使高麗圖經에 依할것이다 그러나 不幸하게도 臨寫한것은 업서지고 記錄文만 남엇스니 그圖經卷三十二에 左와가튼 句節이 잇다

(우카드든 鳳凰象嵌花瓶)

漢詩募集

題 春雪

押 風

限 一月末日

薄謝進呈

◇…『텔레비죤·스타듸오』(텔레비죤은 벌서 硏究로부터 實用의域에進涉中인바 最近파리『그르네-르』街에 大텔레비죤·스타듸오가 設立되야『조르쥬·만델』遞相이 當月十八日 그開放式에臨하야 一場演說을 行한바 이것이『텔레비죤』으로 放送되여 大成功을하엿다。(寫眞은『스타듸오』에서 演說하는『만델』遞相)

科學

生物學의 最近·新·傾向 (一)

鄭槿陽

生物學은 여러가지意味로쓰여지고잇다。아브델할데은、極히廣義로解釋하야、形態學、生理學外에 心理學까지도內包식혓다。生物學敎科書라는것은 動物、植物의合併이요、또어떤사람은、生態學을 形態學과對立식혀 大略生理學과 갓혼意味로

使 用하고잇다。우리들은、生物學이라는것은 客觀的으로본 生命을 硏究하는科學이라고定義한다。故로 主觀的으로본 生命을 硏究하는 心理學은 除外한다。

×

諸自然科學의 發達을보면 거기는 世界의時代를 認定할수잇다 第一은 記載의時代 第二는因果分析의時代 第三은 綜合的時代가이것이다。그러면、生物學은 只今어더한 時代에 處하야잇느냐。一部는 記載的時代에 잇슴은 明瞭하다、例를들면 鑑別學은 特殊的記載에 自然分類比較解剖學等은比較的記載에觀念

只今 生物學의 現狀을、다른 自然科學의 現狀과 比較하야보면、同時에 여러個의

◇…發…◇ 達上의 時代를 內包하고잇다。이理論的 多面性은 同時에 生物學이 理論的으로 幼稚하고·不完全하다는것을 뜻하는것이겟다。

하여튼 前世紀의 中葉으로 今世紀에 亘한 生物學의 發展은 括目할배가 만엇다。새로운 硏究領域도 簇出하엿슬뿐아니라 모든 硏究가 觀察的段으로부터 積極的인 實驗的段으로 옴겨젓다 實驗生物學의 偉大한 發展이야말로 今世紀에잇서서의 生物學의 最大의 特徵인것이다。實驗生理學의 飛躍的發展、멘델에 依한 遺傳學의 確立과 其後의 實驗的硏究家의 長足의發達、細胞學으로 實驗的細胞學、다시 最近의 原形質學、核學에의發展、生態學의 새로운 誕生 進化論의確立 生物發生理論에 發達等에 依하야 生物學의各領域에는 巨大한事實의 集積이 招來되엿다。

다음 最近特히 顯著한發展을보여 주고잇스며 同時에 生物學의 新傾向을 엿볼수잇는 몃가지問題를 생각하고저한다

一、實驗遺傳學의 發達。遺傳의 實驗은 여러가지 問題를考察하는데 조흔

材 料를提供한다。進化論硏究、生의問題、雜種等等에對하야許多한 消息과暗示를 주고잇다。十九世紀에 드러와엣날부터의 農業園藝、動植物의改良等을 遺傳學의 發達을 通하야 좀더 科學的으로 생각하게 되엿다。細胞學의 硏究와 서로 도와 染色體와 遺傳과의 關係를 闡明하라고 하고잇다。이方面의 硏究에 잇서서도 우리는 物理化學을 應用하야 生物의諸現象을 量的으로 取扱하라는新傾向을 볼수잇다。記載生理學으로부터 一般生理學으로 나아가는 時代的特徵을 볼수잇다。遺傳學의 應用은 人間에 잇서서는 優生學이 되고 農業에서는 農作物에 對하야 育種學이 되며、畜産改良을 꾀하게 된다。遺傳學硏究에는、細胞學特히 核學의知識을 要하는 再言을 要치 안는다。이리하야、遺傳因子는 假想的이 안이요、實在하는 것이고、또어느程度까지 變化할수잇는것이요、染色體中에 잇스며、細胞로부터 細胞로 부터 個體에 옴겨지며、生物體에 나타나는 形態的、또는生理的性質은、各其一定한

遺 傳因子가關係하고잇다는것이闡明되엿다이리하야 緣念한 優生學者들은、敎育이나 環境改良의 無力、遺傳의 決定力을 力說하고잇스며 新學說에 依한 社會政策으로 發展하게되엿다『히틀러-』가 登場하야 [illegible] 後 日本서도 이러한 運動이 이러나고잇다。그러나 今日의 人類遺傳學이 優生學者가 宣傳하리만치 確定된 知識을 가지고잇느냐는것을 再吟味할 必要가 잇슬것이다。惡種遺傳이라고하는 疾病이나 犯罪性、다시 知能의 遺傳에 對하야는 今日의 遺傳學의 知識은 아직아직 許多한 疑問點을 가지고잇다。特히어떤한民族에게、이러한 新法을 適用하라면、적어도 그民族內에잇서서 數만흔 實驗結果를 明示치안어서는 아니될것이다。우리들은、遺傳學이나、優生學의將來에 큰期待를가저마지안는바이나 單只 生物學的 人間만을보고、其他重要한方面을 忘却 或은 隱蔽하는傾向에는 嚴正한批判이 업슬수업다

科學雜錄

砂糖을가지고 寶石을製造

【막파-슨(캔사스州)發同盟郵信】米國캔사스州막파-슨大學의 化學敎授T·W·하웰이博士는最近 普通砂糖으로부터 다이아몬드를 合成的으로 造出하는操作을 完成하엿다 하웰이博士의다이아몬드는 從來 人工的으로만들어낸 다이야中에서 最大한것이라는데 押釘꼭지만하다고한다 이에對하야當該하웰이博士는 如左히 말하엿다

『나는 過去 數年동안 다이야몬드合成을 硏究해왓는데 今回 砂糖을 利用하야만든 것이 從來 合成한 다이야몬드中에서 가장 크다 그러고도 그價格은 低廉하야 一個約五弗이면 된다 내가 完成한 合成操作에 쓰는 砂糖은 普通食用砂糖으로 爲先 이에 濃硝를 混合하야 熔解는 電氣熔鑛爐로하는데 華氏五千度쯤의 熱이 必要하다 砂糖과 鐵屑의 混合物이 녹은때에 이것을 鹽水中에서 冷却하면 적은 鐵의『볼』이된다 이것을 數週間 酸에 담그고 鐵分이 업서지고 粒狀의 物質이되는데 다시 이것을 特殊한 溶液으로 씻으면 結局 다이야몬드의 小粒이 된다』

今春 各學校試驗細規

(詳細는當校로直接問議하시오)

尙州公立農蠶學校
▲募集人員 五十名 ▲申請期日 二月廿五日까지 ▲試驗日字 三月十二、十三、十四日 ▲試驗科目 國語、算術、綴方 以上

松都高等普通學校
▲募集人員 百五十名 ▲申請期日 二月一日부터 三月廿日까지 ▲試驗日字 三月廿三、廿四、廿五日 ▲試驗場所 同校 ▲試驗科目 國讀、國漢、算術

仁川公立商業學校
▲募集人員 百名 ▲申請期日 三月二日까지 ▲試驗日字 三月十二、十三、十四日 ▲試驗場所 同校 ▲試驗科目 國語、算術、綴方

大邱公立農林學校
▲募集人員 百名 ▲申請期日 二月一日부터廿日 ▲試驗日字 三月十二、十三、十四日 ▲試驗場所 同校 ▲試驗科目 國語、算術

中央佛敎專門學校
▲募集人員 本科五十名 特科若干名 選科若干名 ▲申請期日 三月末日까지 ▲試驗日字 四月六、七、八日 ▲試驗場所 同校 ▲試驗科目 數學、漢文、國語、東洋史、英語

金泉高等普通學校
▲募集人員 五十名 ▲申請期日 二月廿九日까지 ▲試驗日字 三月八日 ▲試驗場所 同校 ▲試驗科目 國語算術

大東商業學校
▲募集人員 百名 ▲申請期日 三月十八日까지 ▲試驗日字 三月十九、廿、廿一日 ▲試驗場所 同校 ▲試驗科目 國語、算術

五山高等普通學校
▲募集人員 百名 ▲申請期日 三月十七日까지 ▲試驗日字 三月十八、十九日 ▲試驗場所 同校 ▲試驗科目 國語、算術

晋州公立農林學校
▲募集人員 八十名 ▲申請期日 二月廿五日까지 ▲試驗日字 三月十二、十三日 ▲試驗場所 同校 ▲試驗科目 算術、國語

養正高等普通學校
▲募集人員 百名 ▲申請期日 三月十四日까지 ▲試驗日字 三月十六、十七日 ▲試驗場所 同校 ▲試驗科目 國語、算術

(再昨日까지揭載한 各中等學校試驗科目中國語、算術以外의資格試驗의科目이엿스나今後避煩하기위하야全部略함)

新刊紹介

▲復活運動 新年號 京城府鍾路五丁目七九 復活社發行 振替京城一一八七〇番 定價五錢

▲農民生活 新年號 平壤府新陽里三九 農民生活社發行 振替京城四八五二番 定價十錢

▲대머리百萬風 申不出 著 센스京城府西大門町一丁目七九 盛文堂書店發行 振替京城一七一五九番 定價八十錢

▲中央時報 第三十七號 京城府苑洞八七 中央時報社發行 振替京城四五二五番 定價一部十錢

▲春風 映畵小說 京城府西大門町一丁目七九 盛文堂書店發行 振替京城一七一五九番 定價八十錢

▲主日學校中報 新年號 京城府鍾路二丁目九一 朝鮮主日學校聯合會發行 振替京城一四六三八番 定價一部四錢

病弱體에 에비오스錠
(에 비 오 스 정)

발육이좃처못한어린애에게

귀여운보배——아드님 따님의발육(發育)이 좃처못하고 아모리조흔음식물을먹여도 잘살로안가는때는 그父母의걱정은 무엇보다도큰 근심일것입니다。「밥투정」「반찬투정」을하면서도 잘먹지안는 어린애들은 반듯이 밥맛을업게하는원인이잇서々 그런것이니 이런때에는 일반영양학계서나 전문의사계에서추천하는「비다민비」의진국인『에비오스錠』을먹이시면 밥도잘먹고 먹은것이모다살로가며 병에대한抵抗力이强하야저서 몸도튼々해집니다 그것은「에비오스」의主要成分인「비다민에이、비、씨、디、이」와「갈쉬움」「크리코겐」이외 二十餘種의 貴重한活性酵素가 全的으로 全身의榮養에吸收되는까닭입니다。

慢性胃腸病에는 반듯이 原因療法으로

머리가 늘 무겁고 변통이 좃처못하며 배속이거북한분은 흔이 一時的듯는다고 위산消化劑 便秘藥等을使用하시나 이것은 인이백이거나 더욱병을심하게하는수가만흐니 반듯이 根本的으로 위장을튼々히하여주며 위장의운동을 원활케하야 自然的으로 변통을 조케하고 몸全體의衰弱을 速히 回復식혀주는「비다민비」의진국인『에비오스』로 原因療法을하여주시기바람니다。

즉「비다민비」가不足하면 口味가안돗코 위장이弱하야지며 全身의活動力이衰弱하게되는 것이니 비다민비와 貴重한各種의酵素의진국인 麥酒酵母에비오스로 차료하사사 건강의幸福을어더주십시요。

三〇〇錠……一圓六十錢
一〇〇〇錠……四圓八十錢
그외 各種粉末이잇슴
全道藥房에서販賣함

삿보로·아사히·유니온·에비스麥酒釀造元
大日本麥酒株式會社
東京市日本橋區本町二丁目 株式會社 田邊元三郎商店
大阪市東區道修町三丁目 株式會社 田邊五兵衛商店

馬越農學博士創製
橋谷農學博士監製

E.B.K.34

黑風 【236】

韓龍雲 作 金熊超 畫

참사랑 (二十)

「그러기에 말이오 그러기에사랑은 위대하고 신성한것이란말이오 그들도 사랑을 위하야 모든것을 ; 한것이오 사랑의 대상(對象)이 다를뿐이오 칸드에게는철학이 애인이오 청교도들에게는 종교가 애인이지마는 나에게는 창순이가 애인이어든 창순이가 곳 칸드의 철학이오 마지니의 이태리오 청교도들의 종교처럼 서왕한의 애인이어든 칸드 이외의 사람으로 본다면 철학이 최고목적이 아니오 마지니 이외의 사람으로 본다면 이태리가 최고목적이 아니오 종교도 또한 그러한것이어든 그와가티 서왕한이 이외의 사람으로 본다면 무론 창순을 사랑하는것이 최고목적이 아니것지 그러나 당자로서는 자기의 사랑하는것이 최고목적이어든 다시말하면 나에게 창순이가 철학이오 국가요 종교요 그러키든 구경은 마찬가지 결론에 떠러지고마는것인대 사랑의 대상을 객관적으로 평가(評價)하는것은 우수운일 이거든」

하고 왕한은 도소를 짜지끼고 허리를 편다

「그것은 극단의 리론이여요그러면 인류사회에… 아무 표준이 업게요 그것은 극단의 개인주의나 허무주의가 되는것이여요 천하를 위하는자는 가사를 도라보지 안는다는 말이 잇지안어요? 철학으로 애인을 삼고 나라로 애인을삼은 칸드나 마지니는 천추에 이름을 전하지마는 안해를 사랑하기 위하야 천하사를 돌보지 아니하얏다는 사람이 력사에 올나서 남의 칭찬은 밧는다는말은 듯지 못하얏습니다 나가서서 일을 하신대도 저를 떠나는것은 아니니까요 한편으로 나라일을 하고 한편으로 안해를 사랑한다면 더욱 아름다운일이 아니여요? 전일에 광동에서도 의를 하시며 저를 사랑하시지 안엇서요? 이번에 나가시는것이 여러가지로 보아서 기회입니다 당신가튼 자격으로 혁명에 종사하는것이 원칙이고 봉숙씨의 대접도 되고 나도비록 아녀자, 이겨마는 시석이 비가리 나리는 만군자중에서 당신을 섬기는것이 소원입니다 가령 당신으로서는 나가기가 다소 불편한 점이잇더라도 사랑하는 안해의 소원이라면 그것을 드려주는것이 진정한 사랑이겟지요 당신은 나를 사랑하지마는 나는 당신을 사랑합니다 당신은 나를 일개의 녀자로 사랑하지마는 나는 당신을 애인으로 남편으로 또 국가적으로 사랑합니다 당신은 나의 일생을 사랑하지마는 나는 당신의 천추를 사랑합니다 당신은 당신을 위하야 나를 사랑하지마는 나는 당신을 위하야 당신을 사랑합니다 그러므로 당신을 사랑하기 위하야는 나의 모든것을 희생이라도 할 각오를 가지고 잇습니다」

결심이잇는 빗으로 꽉 누루는 창순의 꿋말에 왕한의마음도 움직이고 봉숙은 마음이선뜻하면서 창순을 바라본다

「여보 창순씨! 그런말슴 마시오 허다한 말에 웨 희생이라는 말을 하시오 히생이라는것은、조흔일을 위하야히생하다는것은 뜻으로는 조코 말로는 아름답지마는 사실로 실현하다면 그보다 불행한일은 업는것이오 사랑은 사랑으로 갈뿐이오 그야 히생이 아니라할수는 업지마는 그보다도 사랑의 극치일는지도 모르지만 그래도……」

하는 봉숙은 창순의 기색과 말에 무슨 예감을 늣기는것처럼 가늘게 눈섭을 찡그리면서 말한다

창순의말에 다소 마음을 움직인 왕한은 다시 봉숙의 해석을 듯고서 마음의 어느구석인지 조금 불쾌하얏다 창밧게 부실부실오는 비人소리를 드르면서 히미한 등잔 아래에서 사랑과 천하사를 섞거 말하는 그들의 심경은 흥여히 흥미를 감하얏다

百五十字써ー비스 讀者社交室

▲藥劑士受驗生의 須知事項一切을詳細下敎해주십시요 藥草栽培에關한 指導書籍의 發行所及册價를紹介해주십시요 (一讀者)

▲疑問池論 氏가文藝自由日記에日時와도이 相當히 잇는사람에게는 生活이 餘裕, 創作에뜻두는것은 大端히조타』고 其外사람은 危險하니 警戒치안호면안되겟다고 果然그럴가? 그보다 不適한 環境에 處해잇는, 人間이人生을 더맛보며 思考할줄아오며 우리는 그보다 不適한環境에 大天才를 더만히發見하니 孰是孰非오이까? (愚類生)

▲貴報讀者社交欄에 左記몃가지를 뭇사오니 가르켜주시오, (一)今年度부터는 各學校補缺試驗이업다는것이올소? 三學年補缺을 치자는것이니 任細히알여주시오、(二)二年前에 中學二學年을고마두고 地方에잇서 되지못하게 文學을 좋趣味부처다가 至今上京하엿는대 旣往始作한바 文學을힘쓸여고하는대 亦是中學을 또단기는것이조흘까요? 그러찬으면 中學단기기보다 그方面에조흔道理는업슬까요 (蓮建洞三五、鄭生)

▲海外各國遊學案內와 詳細한 指示를 해주는機關이 東京某處에잇다하니 그住所와所名을알고자합니다 (市外 一問生)

▲저는今年二十二才이온대 幼時로 漢文을七年間修學하얏삽고 昨年에市內中等學校를 優秀한成績으로 五年間修業하얏사오나家勢貧困으로 배움의길을떠나 求職하랴하오니 저는何業을 勿論하압고 筆生을希望하오니 널이 힘써주선히바랍니다 (京城府龍江面東幕上里三〇二 鄭奎瓚)

▲눈은 水蒸氣의 凝結이온대 何理由로 꼭 六花形으로만 됨니까 그 六花型을 變치안코 그대로만 凝結되는 理致를 明敎하야주시기바랍니다 (龍川 崔一狂)

▲本人은 某專門學校 學生으로서 家庭敎師를 希望하오니 有意하신분이 게시면 左記住所로 通知하시면 即時 諸新하야 相議하게습니다 (府內樂一洞一番地 陳鍾俊)

▲李太王、李王殿下御眞影을 一枚拜藏코저 探聞한즉 東京市內大日本公論會라하오니 果然이온지요 千萬未安하오나 仔細한住所와 御眞影一枚價格이 幾何이온지 御敎示하여주소서 (義州郡 光城面 五平洞 李範善)

▲小生은 哲學을 研究코저하옵는데 初步生으로서 體係的學說을엇고저하오면 누구의 著作과 어떠한 册을사보아야 될것과 其販賣店과 定價를 자세히 下敎하여주시기를 바랍니다 (一讀者)

▲저는醫學을 獨習하는한사람이온대 京城府內나 어느곳에나 醫學獨習書籍古本을파는곳이 잇는지오? 잇스면 그住所店名等을 아르켜주시오 例 林春雄著藥理學 山田薰著 生理學綜等其他 (一讀者)

劇團「藝天座」서 宗教劇을 公演

詩人洪露雀氏의主宰下에

일직이 우리 詩壇、劇團에 名을 날리든 洪露雀氏 十年갓가히 沈默을 직혀서 매양斯界에 關心잇는사람으로하여곰 그 蹤跡을 궁금하게하더니 近者에 와서는 다시 그沈默을깨트리고 精銳한 新人들을 모아 藝天座라는 新劇運動團體를 만드러가지고 다시 衆人의期待속에 낫타낫다

氏의 이方面에對한 經歷이라든지 素質은 새삼스러히 紹介할것업시 다아는바이지만은 今番에는 오래人동안 陰居해잇스면서 研究를 거듭한남어지이니까 이劇團에는 자못 적지안흔 期待를 가질수잇슬 것이다。압흐로는 엇더한 苦難이 가로 막히드래도 끗까지 우리新劇運動을위해서 獻身的努力을하겟다고 하며 今番 첫公演에는 洪露雀氏의 自作演出인 宗教劇「太子의出家」와「明星이빗날제」라는 두篇을 上演하리라고하는데 그公演日字及場所와레파토리ー는 다음과갓다고한다。

公演日字 自一月廿七日 至三十日每日午後七時(舊正月四日부터)

公演場所 長谷川町 公會堂

上演戲曲

「太子의出家」(佛陀一代記)(全三幕五場) 洪露雀 原作

「明星이빗날제」(全二幕) 洪露雀 原作 (「스핑크스」는「太子의出家」의 一場面)

헐리우드通信

미스터라디오

「크로레트·코ー벨트」와「노만포ー스타ー」의 리혼은 겨우재핀소의 허가가나와 막을 다치게된세음 그러고보니「노만」은 곳「살리·부레인」과결혼을할터이고「크로레트」는 엇던의사와 결혼할께라고한다 엇재든·초스피ー드의결혼

◇

「짜ー네트、맥드날드」는자기의 약혼자요 또 지배인인「로버ー트、리취」가 구라파로 건너간동안 가장 의조흔 남자 동무「지、레이몬드」와 어데 든지 가치다닌다 그래서 레사일이아니라고 여기저기서보는사람마다 숙덕 숙덕 돗는 두사람은 물론 웃고말지만은 웃기거녕 눈이 뒤집힌사람은「로버ー트」다。「론돈」에서일하다말고대빠람도라오게되엇다。

◇

「짜키ー、쿠ー간」은 얼마전 자동차사고로 아버지를 여윗는데 그아버지는 생전에 백만불돈을 버려노앗고、또 생명보험에 삼십만불이나드러노앗기때 결국은「째키ー」가 일백삼십만불의 벼락부자가되고만것이다

◇

유산이야기가 낫스니말이지「윌、로ー저스」는 죽은뒤에 그의안해는 유산으로 사백만불이란 엄청난돈이 손에 드러왓다 보험료는사십팔만오천오백불

◇

「째키ー、쿠ー간」과정반대로 가엽시된아이는「째키ー、쿠ー퍼ー」다 그동안 나이먹은관계도잇지만「살리ー템플」의인끼에눌려 말이못되엿다。그의전속회사인「메트로」가 금을 작고만까거내려 할수업시 싸홈까지하게되엇다。

◇

「존·크로푸드」와「프랑쇼·톤」과결혼을 햇다 이다음에는 아마「진·할로ー」와「윌리암·보ー엘」이 역시 부부가되것지「진」의 손꼬락에는 벌서 크다마한금강석반지가빗나고잇다。

◇

「룹·핸」의 시사회人날밤「진·레이몬드」가 여러 사람에게 싸인해주기가 밥분데시칭을 뚝따고 싸인을 밧는어엽븐녀자를보니 여엽칩부인이 아니라「진자、로저스」 그래서「진」은 송은「훼까닭일까」

◇

「헬렌、헤이스」는 한번 더「메트로」와의계약으로 영화하나만 맨듸、거인이 악과 작별할작정을하고잇다 그는 아무리해도 영화보다 무대가 그리운모양·그러나요번에「파라마운트」「로부러더·올드·메이드」에 출연해달라는 초청장을바덧다 상대역으론안·하ー딩이요·출연료는 팔만오천불。이러고보니「헬렌」도면 저결심이 좀 녹어진것갓다

◇

「마르타·에가르트」와「장키ー푸라」가 압서거니 뒤서거니 해서「헐리우ー드」에 도착햇다。「마르타」는「유니버살ー살」에 드려가 한번 출연에 오만불、「장」은「파라마운트」에서 한번 출연에 십일만불식 밧기로 햇다나!「파라마운트」사는「키ー푸라」를 제이「슈바리에」를 맨드러 파라머을랴고 장을댄다。그러나「키ー푸라」의보수는「슈바리에」보다 좀나은 떠어니 보라!「슈바리에」는 그의전성시대에「파라마운트」로부터 한주일에 팔천불바게못바덧다

本社主催 圍碁對局譜 =2=

白 丁奎春

黑 權秉郁

●十七 庚의六 ○十八 庚의五 ●十九 己의五 ○二十 己의四 ●二十一 己의六 ○二十二 己의三 ●二十三 戊의二 ○二十四 庚의三 ●二十五 辛의六 ○二十六 丁의三 ●二十七 丙의三 ○二十八 戊의三 ●二十九 丙의四 ○三十 丙의二 ●三十一 乙의二 ●三十二 丁의二

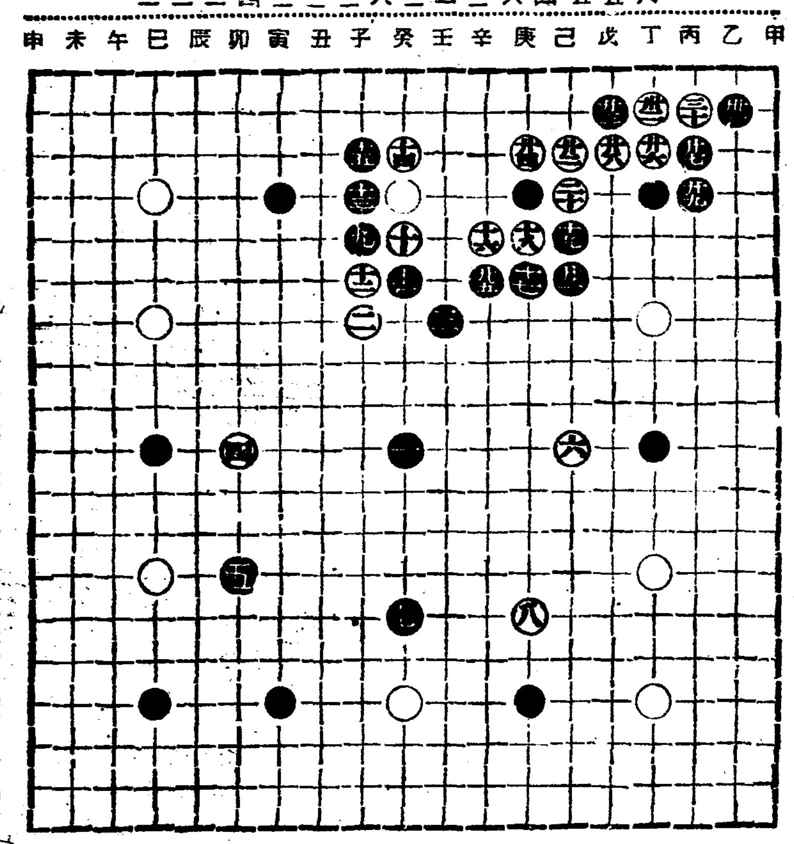

◆棋極文談 黑이 辛의六으로 防禦를 말고 戊의四로 防備하엿스면 黑耳角保護에 完全한 實力이 잇슬듯 白은 癸의四 將臥內가 隔絶을 圖하엿스니 黑生은 至可하지마는 丙의二로 除하야 後手를 取함은 些少한을 看過하노라 白이 先手로 己의八도 近可하고 寅의四 黑將 脅威할도 軟弱한을 ……하노라

라디오

二十五日(土曜)

◇同六時 라듸오 스켓취 뒷골목行進曲 全二景

(配役)

어머니……金信福

敬子(그의딸)……姜玉順

염집下人……李牛淵

洞里하라버지……文烈

엿장수……白樂進

出演 新興童人會

作及出演 鄭英徽

音樂指揮 柳基興

◇同六時二五分 時事解說 衆議員選擧에對하야 李能燮

◇同七時三〇分 講演 法律과道德 李仁

◇同八時 流行歌(演奏者는變更) 一、海棠花 二、放鄕處女 三、悲歌 四、江南哀想曲 五、피눈물

◇同八時二〇分 唱劇調 一、短歌 赤壁歌 二、唱劇調 漁夫 박타는데 丁貞烈 鼓手·丁元燮

◇同八時五五分 講談 廣秋 橋下訓朔

第一放送

◇午後六時(東) 노래練習

◇同六時二五分 心田開發講話

◇同七時三〇分 맨도린과기타

◇同七時五〇分(東) 兒童과家庭의저녁

◇同九時 時事解說

一月二十六日(日曜)

◇午後〇時五〇分 라듸오넌센스 一、結婚戰線 二、百萬風 三、때무든處女 林生員 羅品心 申一仙 金蓮玉 徐八水

◇同一時二〇分 레코ー드音樂

◇同六時 齊唱과二重唱 加明智 校五年生 指揮成福順

◇同六時二〇分 兒童週間新聞

◇同六時三〇分 心田開發講話 創刊의意義 張勉

◇同七時三〇分 平壤歌外 一、小春香歌 二、平壤歌 三、긴난봉가 四、자진난봉가 細牧丹 李竹葉

◇同七時五五分 고사굿 李璨協

◇同八時二〇分 男聲四重唱

◇同八時三〇分 舞臺劇 春香傳 延禧四重唱團 靑春座 ─東洋劇場으로부터中繼─

◇同十時 鮮滿交換放送 (京城으로부터) 줄다리기노래 丁元燮 吳太石 金世俊 曹明洙 丁南希 愼淑

第一放送

◇午前零時五十分(東) 滿洲로부터

◇同一時十分 追介

◇同一時四十分 吹奏樂

◇同一時二十分 (大) 럭비實況

◇同六時 (大) 連續童話劇

◇同六時二十五分 (東) 産業뉴ー스

◇同七時三十分 (大) 日曜元ー스演藝

◇同八時 (大) 俗曲과端唄

◇同八時二十分 (東) 라듸오小說

◇同八時五十分 (東) 浪花節

◇同十時 鮮滿交換放送

二十七日(月曜)

◇午後零時五分 映畵이야기 ◇最後의駐屯兵 成京鎬

◇同三時一五分 主婦時間「看病法」

◇同六時 童話 崔仁秉

◇同六時二五分 經濟解說 尹石重

曾與講師 朴克采

◇同七時三〇分 記念講演「모자르트의音樂」 金管

◇同八時 孔明歌外 一、孔明歌 二、寒邊歌 三、긴아리랑 崔貞子 吳飛燕

◇同八時二〇分 伽倻琴散調 一、진양조 二、중모리 三、자진모리 曹明洙 鼓手 池龍九

◇同八時四〇分(東) 피아노獨奏

◇同九時一〇分 歌詞 一、春眠曲 二、乾坤歌 金錦桃 趙點紅 大笒 金永根

第一放送

◇午前一〇時三〇分 (東) 家庭講座

◇午後〇時 (東) 라듸오·코메듸

◇同二時 (東) 젊은婦人께

◇同六時 하모니가合奏

◇同六時三五分 (東) 基礎英語講座

◇同七時三〇分 (仙) 講演

◇同八時 浪花節

◇同八時二五分 (東) 歌謠

◇同九時一〇 (東) 連續라듸오小說

曆

一月二十六日(日)

正月建庚寅(大)初三日

丁未·水·昴·破

●立春五日(舊十三日)

●雨水二十日(舊廿八日)

社交室告示板

一、紙上匿名은 조흐나本社까지는 姓名의明記를 要求합니다。

二、字數는 되도록 百五十字以內로써 보내서야 합니다。

一、本社記者에게 直接물으셔서는 何等의所用이 업스니 그리알아 주십시요

本社主催 將棋名手對局譜 (二)

楚 先手 減一象 李在鳳 漢 李英鎬

◀十手圖▶

◀二十手圖▶

戊四卒ー丁四 辛十馬ー己九 丙一象ー戊四 丙七兵ー乙七 乙四卒ー乙五 戊八包ー戊六 乙五卒ー丙五 辛八包ー甲八 甲一車ー丙一 甲十車ー丙十

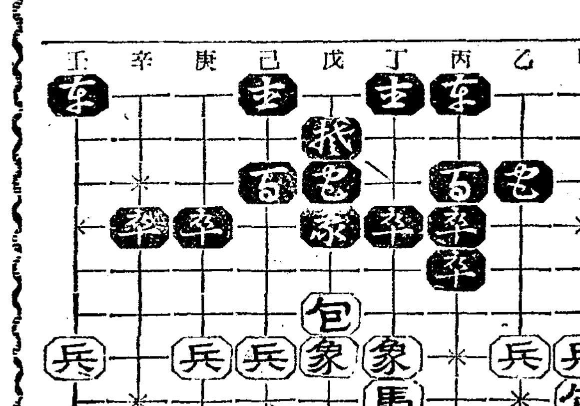

朝鮮藝座公演後報

지난번 在東京 朝鮮靑年들이 朝鮮藝術座를 組織하고 第一回公演을 하얏든바 多數觀衆으로 相當한 喝采를 밧기에 이르럿다。上은 同座에서 公演中인 鼠火의 一場面 下는 도성낭의 一場面

皮膚衛生과 美粧效果! 이런雙의目的을完全히達成하얏다

家庭에이런一品!

皮膚의것칠롬막고、결을곱게하고、따러서수염、러진데、凍傷等을 豫防하고、面刀後 又는化粧下等에 全혀理想的良品으로 땀띄、기미、죽은깨 까지도 豫防한다 꼭 家庭에이 一品!

效用 面刀에傷하고、皮膚의荒燥、기마、러진데、裂傷、凍傷、땀띄、살결거친防止、面刀後化粧下

17센 25센 50센 1圓

剃刀まけ
そばかす
ヒビ
化粧下

クラブ プラターム
크라브 프라타ー무

◇一月二十四日(舊正月初一日)부터 ◇新春새해의銀幕을자랑하는 ◇映畵料金階上三十錢、階下二十錢

西部大活劇 여기가는西部다 함부로냐뒤라 監督……루ー이·오ー만氏 主演……하리ー케리氏 처음부터끗까지痛快活劇이지마시라

◇PCL超特作全發聲版 現代劇 アルプス大將 全九卷 監督……山本嘉次郎氏 主演……伊東薰君

◇MGM式超特作全發聲日本版! 大爆笑劇 極樂發展俱樂部 全八卷 監督……윌이암·에사이다氏 主演……스탄로ー렐 로리바하데이

近代的最高位를占據한大爆笑劇처음부터웃기시작하면입을담을지못할만한抱腹絶倒할大喜劇男女老少를勿論하고한번보아두시라!

鍾路桃花洞 電話光化門三三番 桃花劇場

一月二十三日부터封切! 舊曆十二月그뭄날부터

勿驚! 世界最大의豪壯戰慄의名盤陣 파社超特作全發聲百萬弗의大鴻篇 巨匠세실베대밀氏畢生의代表作

十字軍

로레타영그 헨리윌콕승 主演

西曆十二世紀初頭의歐洲는野獸와가튼群雄의割據時代!弱肉强食의貪慾時代!이에安樂의꿈을바리고正義의旗幟를 방패삼아進軍하는軍士는幾千萬의十字軍이다

太秦發聲映畵社超大作全發聲現代劇 理想鄕の禿頭 柳家金語樓氏熱演 腹絶腹絶!우슴의天國!舊曆新年마지는 이한篇喜劇으로…즐거울게!바감게마지하십시다

漫畵 全發聲 突急艦隊 全卷

豫告

貫鐵洞 電話光三九五 優美館

御待たせ致しました前週は館側の興行で皆様に失禮、御容赦下さい 二十四日ヨリ二十七日迄四日間 爆笑·活劇·珍奇三大映畵公開 大衆席二十錢均一 晝夜二回晝十二時半·夜六時半始

大都映畵特作連續時代劇 大伴龍三監督·松山宗三郎主演 御存知 猿飛佐助 前篇 三城輝子·大瀨惠二郎他總出演

パラマウント提供總天然色映畵 ヘンリ·ド·ラ·ファレイズ監督日本版 ルゴング

君知るや南の國美しき常夏の樂園バーリ島。月漏る椰蔭に見ゆるロマンス。彼、處女の間には嚴しい愛の掟があった。是は內外不出の秘密、バーリ島の神秘の公開總天然色と共に君に贈る名篇!

大都映畵特作現代劇 ハヤブサヒデト主演大猛闘活劇 肉彈鐵壁突破 琴路美津子·清水明…助演

安くて面白い 若草映畫劇場 (電話本五三四四)

(舊正月一日부터)(晝間午後一時부터 夜間午後七時부터) 靑春座第二回公演

新唱劇 春香傳 全二幕八場 崔獨鵑 脚色

다만藝華한舞臺面으로만에다 番劇本에는 卑俗한演劇과는 달니 氏脚色의 妙技를 感歎치안흘수업슬것입니다。

─配役─ 春香……車紅女 夢龍……黃澈 香丹……金鮮英 房子……沈影 雲峰……徐月影 장님……朴齊行 李雲芳 作

悲劇 命을다어머니 全二幕

노름군의妻로가진苦難을격다가 내하나인 귀여운永信이를위하야 한평생을犧牲하고、서울우나、사내에게 맛지지 안을수 업는 것입니다。

─配役─ 惠順……南宮仙 萬洙……永信 興吉……徐月影 德龍……卜元圭 九月山人 作 朴齊行

喜劇 七八歲에도戀愛하나 全一幕 演出……洪海星 舞臺構成……鄭泰星 李雲芳 作

竹添町一ノ 電話光三一三番 東洋劇場

風浪에蟹船이顚覆 船員七名이沒死

治弓里海上에出漁하얏다가 新浦近海에서이慘變

【新浦】 지난 이십일일밤 신포면 마양도문암리 도서리(新浦面馬養島文岩里, 島西里)게(蟹)잡이 배세척이 강원도 치궁리(江原道治弓里)근해에서 어업을 맛치고 귀로중 급격한 풍랑에 전복되여 칠명의선장선원이 무참히 조난되고 빈배만 신포삼양상회(三陽商會)발동선에 끌니워 이십이일치궁(治弓)에 도달하엿다는데 이비보를 알게된 석정리, 도서리, 조난자 유족들은 형언할수수업는 애수에 잠겨잇다 하며 그들에게 달리여 생활하는 륙십명가족의생도가 막연하게되엿는바 압호로 그들의 호구책이 큰문제라한다

◇慘死者
船主 朴周鉉(四〇) 李浩春(三〇) 金報恩(三〇) 船員 朴淳眞(四〇) 同 馬龍瀚(二九) 同 金三福(三〇) 同 外一名

有志의同情으로 百餘民에施米

【淳昌】 괴한에떨고잇는 가련한 궁민들! 살아나갈길이 아득한중에 눈물의설흔 또다시오고말엇다 지난 일월이십사일은 구력으로 대회일(大晦日)임으로 전북순창면에서는 은내유지 김영우 리해동 림봉주 림면장(金英武 李海東 林鳳周 林面長)제씨의 동정으로 은내에사는 극빈자일백사십여호에 매호당 백미너되식을 분급하엿다는데 괴한에울고잇는 궁민들은 물론 일반군민들도 제씨의 특지에대하여 무한감사히 여긴다고한다

慶南穀物檢査官 瀆職事件一段落

檢査監督官等五名을送局 贈賄者六名不拘束으로

【釜山】 부산부본정(本町)에잇는 곡물검사부산지소 (穀物檢査釜山支所)관할가지 검사관에 관한 독직사건은 부산경찰서 고등계에서 엄중히 취조를하고 잇든바 김해(金海)급동래(東萊)사건은 부산지방법원 검사국에 송국하얏다함은 긔보한바이데 남어지부산(釜山)급귀포(龜浦)사건도 그후 주야겸행으로 취조를계속하고잇든바 요지음 취조가 끗낫슴으로 지난이십삼일 오후삼시에 동지소검사감독관 등목용일(藤木隆一)(三)동검사주임 신부전필(神部傳八)(四)동지소대구출장소장 무등주일랑(武藤主一郎)(三)동대전출장소장 공문웅차(公門熊次)(二九)동성주(星州)출장소 기수(技手)삼전국의(森田國義)(三)등 오명은 수뢰죄(收賄罪)로 부산지방법원 검사국에 송국하고 또 부내 모(某)삼대정미소의 대표자 상인급 귀포(龜浦) 모정미업자상인등 륙명은 증뢰죄(贈賄罪)로 불구속으로 일건서류만 검사국으로 넘기엿다한다 일로써 일시는 세인의 주목을 집중시키던 곡물검사간독직사건도 일단락을 고하게 되엿는데 금후판결여하가주목된다

서 지방발전상 만흔도움이되리라고한다

火災罹災民에 白米現金遝至

【仁川】 인천의 화재이재민에대한 참상보도가 한번보지에 보도되자 각계의동정금품이 좌긔와가티 답지하는중이라한다

金泰勳 白米五俵 昭和振興會 二十圓 金鎔燮 十圓 累計 白米五俵 現金一百四十圓

着衣에引火되여 五歲兒의燒死

【靈岩】 전남령암군령암면망호리(靈岩面望湖里)후정리에사는 임락범(任洛凡)의 (三)난어린애가 지난십오일 오후한시경에 그집압길에서 다른애들과 치위를못니겨 불을피우고 놀던중 아지못할사이에 옷에불이부터 연한어린몸에 상당한화상을입게되어 생명이 경각에잇섯스나 원악빈한하여 치료할방도가업서 울고잇던중 그동리김종구(金鍾九)군의 특지로 읍내까지 데리고와서 치료비일체를 당하여 읍내某치료를 가하여주엇스나 필경실혹일미명에 절명하고마럿다는바 일반가정에서도이런일을 참작하여 이가치치운때에는 불조심의 주의가일층더필요하다고한다

賭博해돈일코 面目업서自殺

【德川】 지난 십사일 덕천군 일하면 운평리(日下面雲坪里)오십삼번지에 거주하는 홍운학(洪云學)(三)은 자긔아우와 리혼한 계수에게서 위자료로 바든 딸 십원을 가지고 장상면 길상리(藏上面吉上里)로 소사러 간다고가서 소는 사지안코 김모(金某)의 집에서 도박을하여 팔십원을 전부 일코 집에가서 아우대할 면목이업서서 뒷산에올나가서 목매여 자살한 사실이 잇다고한다

移任農民을爲해 集團部落建設案

第二期計畫着着進捗

【延吉】 간도로 이주해온 농민동포는 그동안 농촌의소요로 안도를 엇지못하고 방황하던바 최근 간도성(間島省)에서 각현에 실시해오던 제일차 제이차의 집단부락(集團部落)삼년계획이 작년말로서 완성을보앗는데 치안행정 기타각방면으로 예기이상의 조흔결과를 엇엇는데 인제 다시금변년도부터 제삼차집단부락 건설계획을 세우고잇다한다 이번 삼차로 건설되는 집단부락수는 전간도오현안에 이십사개소라하며 총건설비는 삼만칠천삼백오십오원인데 초경긔전으로 건축준비와 기타모든시설이 끗나리라하며 그건설비중으로서는 부락민에게 저리로서 자금을 융통하기로 되엿는데 이제 각현별 건설개소와 수용할 예정호수는 다음과가다고한다

縣別	建設個所	收容豫定戶數
延吉	五	五〇〇
和龍	五	五〇〇
汪淸	五	五〇〇
琿春	三	三三〇
安圖	六	七六〇
合計	二四	二、五九〇

高南郵便所電信開通

【洪城】 홍성군 고도면 상촌리(高道面上村里)김은규(金殷圭)씨의 경영인 고남우편소는 수년전부터 설치되여잇던바 지난이십삼일부터로 전신이 개통되여

한地는 한問題

敎育施設篇

普校의不完備는 二世前途에暗影

豐山人士의猛省을促

豐山 風雲에싸인 國際情勢는 危險을 內包한채로 一九三五年을 넘어선지벌서달이 갓가워온다 貧窮에울고 飢寒에 졸달리는 우리에게 所願이잇다면 飢寒을 免하는것밧게는 다시업슬것이다 이것이民族的이며 大衆的 希望일것이다 그러나 이런全般的所望은 말할때가아니다 一九三六年의 新年을마지하야 爲先筆者의 所感을말하자면 그것도 한두가지가아니련만은 모다그만두고 우리豐山에 限하야 所願을말하자면누구나 異口同聲으로 외칠것은普校問題일것이다 一個의 普校가잇다하여도 四學年 四學級밧게 되지못하야 學年兒童의 入學志願者를 全部 收容치못하고 一學年에서 入學試驗을 보아 天眞爛漫한 어린이들에게 쓰라림을 준다는 奇怪莫測한 制度를 세워 道路에서 彷徨呼哭하는 悲慘極한 現狀을 演出하엿다 學校當局者某氏는 늘 慨然한氣色으로 學校不完備함을 말한다 하니 地方人士를爲하야 그얼마나 寒心하며 痛歎할일인가 그뿐이라 所謂敎室이라는것은 鐵道外한구석에 貯穀倉庫와가티 합석집으로 그舊希莫甚한은 東西南北으로 通行往來하는 사람의 嘲笑거리가되밧不啻라 차고찬 北風寒雪이 모라칠대 運動場에는 先生과兒童이 精神을차리지못할만하며 五六月庚炎에는 합석이 紅爐가티다라서 呼吸을通치못할만큼 그런非衛生的인곳에 敎室을 建築한것만을 보드라도 『健全한 精神은健全한身體에머문다』는 格言을沒覺한 當局者의認識不足이며 地方人士의 無關心度外視한것이 그얼마나 恥辱일가 旣往은莫說하고 豐山의人士여 愛子愛弟를 둔 兄弟姉妹여 豐山의 敎育界를 爲하야 未來의우리社會의 主人公이오 棟樑인學年兒童의 洋洋한前途를 爲하야 對岸火視치말고 모든勇氣를내여 하로밧비豐山에도 完全한敎育機關을 創設할지어다 諸氏여 우리豐山에 가장緊急하다고부르지지는 日平野道路修繕、日市場整理 日무엇무엇의 新案은다제처두고 우리의 가장重大性을 가진 有案을 有志諸氏에게提唱하오니 奮起邁進하는同時에그實現을 바라는바이다。(豐山支局 一記者)

入學難緩和策으로 學院設立을提唱

星州 敎育問題에對하여는 每日가티各紙上에 報導되고잇는今日에잇서서 이제다시금 吾人이 새삼스럽게 그問題를 評論할必要가업것도하지마는 우리星州地方에잇서서는 너무나 一般有志人士들이 敎育問題에對하여 關心이 업기때문에一言코저한다 一面一校가 完成되엿다는星州이지마는 아직도 校舍의 不備等으로 每年入學生 募集期만되면 入學할수업서 兒童이街頭에서彷徨하고잇는것은 都市農村을 勿論하고 吾人이 目擊하는바이나 보라! 昨年四月 星州全郡에 잇서서 兒童을가장만히 收容하는 星州公立普通學校에서도 百四十名募集에 應募生이 四百名을超過하게되엿음으로 不得已 學校當局에서는年齡順과申請順序로入學을許하고其外는拒絶하게되엿다 一般有志人士여! 오는四月은 또다시 머지안어 昨年보다도 더욱深刻할初等校入學難이란奇現像을우리는눈압헤그리지안흘수업다 그러면 爲先旣設公普校의 學級增設과 校舍增築도 入學難을緩和식히는 唯一한 良策일것이다 그러나 이것만으로 엇지今日의入學難을 完全히 解決식힐수잇스리요 더구나 學級增設과 校舍增築도 當局의 一定한豫算이잇는以上 相當한時日을 經過하기前에는 實現을企待키難할것이다 有力家諸位여! 새해를마지하여 모름지기奮起하여 子女의敎育을爲하여 私立學院하나라도우리의손으로 建設하야 敎育施設의 缺陷을補充함이 우리할바急務인가한다 (星州支局 一記者)

幼稚園設立이 急務中의急務

永興 永興市는 그施設에잇서 要緊한問題가 한두가지가아니다. 最近에와서市街地는 날로發展하고잇스며 戶數는 一千四百餘戶에 人口五千名以上을가진 新興市이다 이와가티 날로人口는 激增하여감을 따라 學齡兒童의 增加로인한就學難은 말할것도 업거니와 우리永興에는 아직 幼稚園하나를 못가젓다는것은 大端히 遺憾인것보담도 永興有志의 羞恥가아니고 무엇인가. 勿論宿題로 나려오는問題인만큼 筆者가 말치안허도 一般이 잘아는 問題이다 우리의 經濟力이 貧弱하다고 하여도 熱誠如何에 따라서는 우리社會의宿願인 幼稚園 하나쯤이야 엇지 實現을못할가 卓上空論에 지나지안는 前提로하고 希望과 幸福을가득실흔乙亥年을보내면서 丙子年을 마지하야 우리地方의 緊要한 問題中 하나인幼稚園設을 實現하지안흐면 아니될것이다 熱과誠을 다하야目的實徹에 猛進할것을 바란다 (永興支局一記者)

貧民村에大問題

例年바더오든借地料보다 暫限間十割引上通知

【水原】 이제까지 바더오던차지료(借地料)를 별안간에 십할이상이나 인상한다고 지주가잇다 수원읍 매산리 (水原邑梅山里) 향산홍(香山弘)(假名)이란지주는 수원읍 부근에잇는 인계리 세리(仁溪里細里)량리에 대지(垈地) 약이천여평을 소유하고 잇는바 그대지에 주거하는 사십여호약 일백오십여명의 빈민들에게 종전에밧든 차지료(借地料)를 콩두말혹서말보다 십할을 이상한다는통지서를 지난십팔일경 발부하자 이를바든 차지인들은너무나 무리한짓이라하야 방금각방면으로 교섭하는동시에 수차지주에게 애걸하엿스나 영영듯지아니함으로 일대소동이 이러낫다한다

香山地主 談

원래그토지에 차지료는 십년전에 결정한것으로서 지금에는 도저히 그대로 바들수가 업서서 인상한것이올시다 결코무리하게 한것은 아니올시다 만일불응한다면무슨방법으로던지 각자가 매수하라고하여도 듯지아니하니 지주되는 나는 이외에 별방법이업서서 그리한것이올시다 불응한다할지라도 결국종전대로는 할수업슴니다

某借地人 談

나는매년콩으로 두말반식하여왓는데 별안간 매월에 이원팔십전식 내라고하니 약십여할이나 올른지아니하엿슴니까 이런무리한지주는 업슴니다 만일올린다면 긔허간식 차차올리나는 것은 조흐나 이럿케는 도저히 응할수업슴니다

地方人事

▲八木稔氏 (榮州南部金融組合理事) 醴泉金融組合理事榮轉人事次本報榮州支局來訪
▲李承旭氏 (谷山面長) 新任人事次 本報谷山支局來訪
▲上野益一 (京畿道警務課長) 轉任人事次 本報谷山支局來訪

論山 讀者慰安映畫大會

▲時日 一月二十八日午後七時
▲場所 論山劇場
▲入場無料 (但下足料十錢)
◇主催 朝鮮日報社論山支局

"男尊女卑의罪"

妾이나은女兒를 本夫婦가壓殺暗葬

아들보려든긔대에어그러젓다고 犯人은警察에서嚴調

【釜山】 경남김해군하동면 주촌리(金海郡下東面酒村里)이백십팔번지 농업 손재현(孫在鉉)(三)은자긔처 리덕계(李德溪)(三)간에아들이업슴을한탄한남어지두사람이 협의하고 첩을마자들인지 작년십월 중순경에녀아(女兒)를 분만하엿든바 전긔두사람은 모처럼 아들을 볼양으로 첩까지 마지하게되엿는데 기대하든 아들을 낫치안코 녀아를 분만함에 분개하야 압살한후 지난칠일에 부근산중에매장한것이 탈로가되여서 소관김해경찰서에서는 부산지방법원검사국의 지휘를밧어 이십사일에 전긔매장한 녀아사체를 발굴하야 해부에 부하는동시 전긔양명은 동서에 류치시켜놋코 엄중히 취조를 하고잇다한다

漁凶의慘狀 窮民增加

【統營】 통영은 반농반어민의중심지방으로서 거주민은 타지방에서 점점 증가하나 근년드믄불어(不漁)로 말미아마 경제적피폐의 가정에 먹으라도 먹을것이 업고 입으라도 입을것이업고 거주하라니 집이 업서서헤매는 빈세궁민은 점점 증가하야가는 현상이여서 소화구년도에 이마일천십이호 사만팔천삼백구십명이든것이 소화십년도에는 설상가상으로 삼만구천구십구호 이십륙만구천팔백칠십륙명이라는 놀나운 수자로서 현하세궁민은 상상도할수업는 대격증의 수자를 보이며 날날이 격증하여가는 빈세궁민 의압날의 생활전은 막연 한문제에 만흔 우려를 기지는 현상인대 당국에서는 하로라도 급히 구제대책을강구하기를 바라는바 이에그빈세궁민수효를 각면별로본다면 다음과갓다고한다

▲統營邑 總人戶數四八〇二戶 人口二二、一六一名 細窮民人戶數七五〇戶 人口三、三六一名 ▲龍南面總人戶數一、四二九戶 八、四三三名 細窮民人戶數五一戶 一三七名 ▲山陽面總人戶數三、二四一戶 一四七四九名 細窮民人戶數 六九〇戶 三一六六名 ▲道山面總人戶數 一、〇七七戶 六三九四名 細窮民人戶數 一四七戶 七八五名 ▲光道面總人戶數 一、三六〇戶 七、一八四名、細窮民人戶數 七〇一戶 四四〇四名 ▲遠梁面總人戶數 二八八一戶 一八四七二名 細窮民人戶數 二、二六三戶 一五四八九名 ▲欲知面總人戶數 一、四五三戶 九、八七九名 細窮民數 五五戶 二二四名 ▲二運面總人戶數 二、六五四戶 九、三四九名 細窮民數 二六九戶 七五五名 ▲長木面總人戶數 一、六四八戶、九、四八四名 細窮民人戶數 九四戶、三七八名 ▲屯德面總人戶數 一、二二四戶 五、九六四名 細窮民數 二三九戶 一、二九二名 ▲巨濟面總人戶數 一、三五八戶 七八九七名 細窮民數 一、二七四戶 一四、二二九名 ▲沙等面總人戶數 一、四八六戶 八七五五名 細窮民數五九戶 一〇九名 ▲一運面總人戶數 一九四七戶 一二四八五名 細窮民數 三三六戶 一五二六名 ▲東部面總人戶數 一七九四戶 一〇六四九名 細窮民數 四九九戶 一、四九八七名 ▲河淸面總人戶數 一、二八九戶 六九八六名 細窮民數一二四二戶 二、八九七名 ▲延草面總人戶數 一、四九八戶 八九七六名 細窮民數 九二戶四九八名

聞慶擲柶大會

【聞慶】 본보문경지국 에서는구정을 마지하야 본보독자와 일반시민을 위안키위하야오는 이월일일 오후 일시부터시내일월관에서 좌긔와가튼 규정으로 척사대회를개최하리라는데 일반은 만히참가하야주기를바란다고한다

一、會費 一圓五十錢
一、會員 八十名(申請期日前이라도 定員이초과될때에는마감함)
一、賞品 一等 白米一叺 二等 廣木一疋 三等掛鐘一個 四等 食器반著 五等 石油一箱 六等 食鹽一叺

義州支局後援의 歲暮貧民救濟

【義州】 해마다 닥치는 음력설날을 마지하야 의주읍본보지국후원하에 빈민구제는 금년에도 명절하로 아츰만이라도 쌀밥과 맛잇는 국한그릇을 주라고 구제품모집에 활동한결과 현금이백륙십원을 모아 구제기로되바 호수팔십칠호 인원삼백오인이엿는데 최고일호에 백미서말과 현금상원식을 분배하엿다한다

◇同情者氏名=金十五圓 金錫[illegible] 金十圓 義州郡廳 義州警察署 申彦浩 高東燦 金炳華 黃斗衡 [illegible] 金九圓=進立義州 文昌植 [illegible] 金五圓=池川信 尹相和 高一淸 金炳謙 金瑞翁 金炳深 金完善 李學淳 任道淳 申明[illegible] 金二圓=[illegible]外八人 金一圓=[illegible]外四十四人

乘合車墜落으로 乘客五名重輕傷

蔚珍郡溫井斷崖에서

【蔚珍】 강원도 울진군 읍내(蔚珍邑內)울진자동차주식회사소유 승합자동차를 운전수 박귀진(朴貴振)이가 울진군 온정면 온정에서 평해시(平海市)로 향하든 도중 온정면 금천리(金川里)부근에서、산모퉁이 카ー브를 돌든중 이십여척단애(斷崖)에 추락되여 승객 오명이 중경상을 입어 부상자들은 현재 입원치료중이라는바 부상자의주소、씨명은 다음과 갓다 한다

蔚珍郡溫井面溫井里 黃斗坤 同郡平海面厚浦里 黃河水 外三名

異次頓의死 【81】

李光洙 作 金奎澤 畫

쓸어지는 여자를 붓드는 여자가 쓸어지는 여자의 귀에 입을 대고,

『아가씨, 아가씨, 관세음보살님이 지시하시오니 필시이차돈서방님올만나뵈올것이오。노시님이 겨오시다니 들어가서 물어보시오。나무관세음보살、나무관세음보살』

한다。

『글세 이차돈서방님이 이세상에 살아게시기만 하면야 만나뵈올날도 잇으련마는 삼년이넘도록 소식이 업스니 혹시 어듸서 병으로돌아가셧거나、칼을 잘 쓰시니 적의 손에 돌아가실리는 만무하지마는──그러치아니하면 깁히깁히 어느 산속에 들어가서 도를 닥그시거나──고구려에 절이란 절을 다 차자다녀도 못뵈온 이차돈서방님을 어듸서나 뵈온단말인가。절 동구에 들어설 때면 이절에나 행여 이차돈 서방님이 겨오실까。정작 허위단심으로 절을 차자가서 물어보면 모른다 하고。설사 이차돈 서방님이 겨오시기로니 이차돈이라는 이름을 가지고 겨오실리도 만무하고、그러타고 젊은 여자의 몸으로 이 사람 저사람 얼굴을 들여다보지도못하고。또 설사 이차돈 서방님이 이몸을 보시더라도 불도를 닥으시는 몸이 오 달님이냐 내다하고 나서실리도 업고。아아 이몸은 아모리하여도 이차돈서방님을 못 뵈옵고 마는것이아닌가。별님아。홍보사 노장 말씀이 사람랍 죽어서 혼이 되면 모르는것이 업다고 하니 이몸도 헛도히 이리저리 헤매지 말고 찰하리 죽어서 혼이 되어 그리운 이차돈 서방님을만나 뵈올까。제손으로 제 목숨을 끈으면 지옥으로 간다고 하지마는 설마 한번만이야 이차돈을 뵈옵게 하여주시지아니할까。세상 사람들 말이 사내들의 마음은 밋을수 업다고、아모리 이차돈 서방님이 마음이 착하시고 맑히시고 또 이몸을 극진히 사랑도 하셧지마는──별님아、잇치지도 안치、삼년전 가위人날 밤、달이 낫이 기울어서、이차돈 서방님께서 담을 넘으서서 내 방에 오서서、그 말 다해 무엇하리。평양공주님도 마다하시고, 임금의 자리도 마다 하시고, 번번치못한 이몸을 그대도록 사랑하시와서──아아그 날 밤이 웨그리도 짜르던고? 그러치만 이차돈 서방님은 이몸을 꼭 껴안아주시기만하고, 범하시지는 아니하시고──그러길래 세상 사람이 무엇이라고 하더라도 이몸은 밋어。이차돈 서방님은 설사 이세상에 살아계시더라도 아직도 동정으로 계오실것을。이차돈 서방님이 그러케 잘 나신 어룬이시니 고구려시여자중에도 이몸모양으로 사모하는이도 잇겟지마는──그러한 사람이 하나둘만도 아니겟지마는 몸을 범한 일은 업스시리라고──세상 사람은 무엇이라고 말하더라도 이몸은 밋어。저 명주장사 거울보고의 딸이 아모러한 말을 하더라도 나는 밋어。또저고구려人나라에 으뜸간다는 메주한가의 딸 버들해기가 아모리 천하절색이오 이차돈 서방님을 사모하엿다 하더라도 이몸은 밋어──이차돈 서방님은 몸을 범하지 아니하셨을 것을 이몸은 밋어。별님아、안 그런가?』

『달님아가씨。이몸은 더 밋소。아가씨 이차돈서방님을 사모하시는 열두갑절 이몸은 사모하오』

하고 별님은 수삽한듯이 고개를 숙인다。

『그런가?』

하고 달님은 별님의 팔에서 일어서며 놀나는 빗으로 별님을 본다。

『예、스므갑절 백갑절』

하고 별님은 힘잇게 말한다。

『에? 이몸보다도 스므갑절? 백갑절?』

『예。천갑절、만갑절。』

『별님!』

『예。달님아가씨!』

『그러면 별님은 이몸보다도 더 마음이 괴로웟던가。』

『예。적어도 두 갑절。』

『어인일로?』

『이몸은 이차돈서방님을 사모하는 괴로움과 달님 아가씨를 사모하는 괴로움과。』

『오오 별님아。』

하고 달님은 별님을 껴안는다

두 사람은 껴안고 운다。

000167

厥冷── 그것은婦人病의因

그런것을 오직厥冷厥冷하면서 그냥버려두는것은 가장危險하다 하로速히中將湯으로 病의움을저즐너 노치안흐면안된다。

11—10

中將湯 婦人良藥

中將湯만이치지말고 服飮하시면 腰足이차다 婦人病이다……하면서 남몰래 속타는일은 絶對로업게된다。

이치지말고마시라

【主效】 腰足찬데 下腹疼痛 月經不順 頭痛眩暈 神經衰弱 히스테리ー 子宮病 대하증 胃腸 疝氣、感冒 産前、産後

(定價) 試用分 金.30 3日分 金.50 7日分 金1.00 15日分 金2.00 25日分 金3.00 40日分 金5.00 80日分 金10.00

本舖 津村順天堂

一月二十二日より二十八日まで 上映時間表 第一回 第二回 第三回
國際發聲ニュース
メトロナンセンス映畫 頓間給仕四人組
下加茂トーキー 大佛東日連載小說の映畫化 賊手繰り音頭後篇 坂東好太郞、月形龍之介、
お伽の靴屋
コロンビア彩色漫畫
第一映畫 巨匠溝口健二監督 虞美人草
開演 ひるの部十二時より 夜の部六時四十分より 終演 九時四十五分
洋畫 邦畫 浪花館

一月二十四日낫부터 正午十二時부터六時까지續映七時부터
普通料金 階上大人五十錢 小人三十錢 階下大人三十錢 小人二十錢
메트로·골드윈·메ー야社超特作全發聲日本版 監督크라ー렌스·부라운 夜間飛行
夜間大冒險飛行으로多數의犧牲者를내이고夜間郵便飛行을實現한大飛行家의 悲壯한 決死的意志를가진映畫
夜間飛行
콜럼비아社超特作全發聲日本版 監督로ー 闇の銃聲
自己아들을爲하야殺人擬疑事件을 敢行한手腕으로眞犯을逮捕한大活劇
松竹키네마社時代劇大亂鬪映畫 監督 近藤勝彦 さむらーサン御殿 主演 高田浩吉 騷動
新春絶好の快作品 次週概久히期待틀ユ李의李道令 封切
仁寺洞 電光三六二 朝鮮劇場

一月廿四日낫부터三日間特別興行
每日三回興行 午前十一時半 午後三時 同七時始映
特別料金 階上席三十錢 階下席二十錢
新興키네마特作品 山內英三監督 現代劇 月光の下に 歌川八重子 由利健次主演
貴여운오랍의出世를爲하야獻身的努力을한누의가잇섯다!두사람의幸福을爲하야롭한아름다운兄弟愛의發露! 그러나復雜多端한社會! 階級差別! 이러한두男妹에바라든平和와幸福을餘地업시흐틀어노앗다 알미운階級! 아름다운兄弟愛그어느便을取할가? 岐路에서彷徨하는두男妹에애닯흔이약이!
콜럼비아社超特作全發聲版 옷드프로ー아監督 空中스피ー드大王 렌맛고이ー氏에푸링낫드엘嬢主演
콜럼비아社超特作全發聲日本版 람바ー드히리아ー氏監督 警官車十七號 템·마고ー이氏에푸링낫드엘嬢主演
여러분의 鍾路四丁目 電光二七五五 第一劇場

當る廿二日特別大公開 突如舊正映畫街に捧ぐる待望の東西三大名畫併立大封切!!
新興キネマ提供 千惠プロ本年度超豪華版作 原作山上伊太郎 監督 神月風流陣後篇 オール・サウンド版
片岡千惠藏主演 魔風一騎 久松三津枝・瀨川路三郎・荒木忍・香川良介・助演
メトロ超豪級 EJマニワクス氏製作 怪奇大衆篇 ジェーム・ウエール監督 ドッドブラウニング 古城の妖鬼 ライオネル・バリモーア主演 エリザベース・アラン嬢 ジーン・ハーショルト氏助演
新興キネマ東京撮影所特作 都新聞連載小說 原作戶川貞雄先生 監督田中重雄 撮影二宮義曉 オール、サウンド版 女人祭
伏見伏子、山縣直代、江川なほみ、河津淸三郞、主演
兩都熱讚全女性群に於て問題となりし、都新聞讀者一年有半、熱狂の名小說の映畫化!
永樂町 電本三二 中央館

【八】 昭和十一年二月二十六日 (日曜日) 朝鮮日報 (第三種郵便物認可) 第五千二百七十二號

現行商法改正案 (6) — 그 全條文內容

第九十七條 會社는 本店의 所在地에서 解散의 登記를 한 後라 하드래도 第九十五條의 規定에 依하야 會社를 繼續하는 것은 無妨하다 이때에는 本店의 所在地에서는 二週間, 支店의 所在地에서는 三週間 內에 繼續의 登記를 함을 要함.

第九十八條 會社가 合併할 時는 總社員의 同意가 잇슴을 要함. 解散後의 會社는 存立中의 會社를 存續하는 會社로 할 境遇에 限하야 合併을 함을 得함.

第九十九條 會社가 合併의 決議를 할 時는 그 決議의 日부터 二週間 內에 財產目錄 及 貸借對照表를 作成함을 要함.

第百條 會社는 前條의 期間 內에 그 債權者에 對하야 合併에 異議 잇스면 一定한 期間 內에 이를 陳述할 旨를 公告하고 且 知된 債權者에 對하야는 各別히 此를 催告함을 要함. 但 其 期間은 二月을 不下함.

債權者가 期間 內에 異議를 陳述치 아니한 時는 合併을 承認한 것으로 看做함.

債權者가 異議를 陳述한 時는 會社는 此에 辨濟를 하거나 又는 相當한 擔保를 供하거나 又는 債權者에게 辨濟를 受케 할 것을 目的으로 하야 信託會社에 相當한 財產을 信託함을 要함.

第百一條 會社가 合併한 時는 本店의 所在地에서는 二週間, 支店의 所在地에서는 三週間 內에 合併 後 存續할 會社에 對하야는 變更登記, 合併에 依하야 消滅한 會社에 對하야는 解散登記, 合併에 因하야 設立된 會社에 對하야는 第六十四條에 定한 登記를 함을 要함.

第百二條 會社의 合併은 合併後 存續하는 會社 又는 合併에 因하야 設立된 會社가 그 本店의 所在地에서 前條의 登記를 할 時 效力을 生함.

第百三條 合併後 存續하는 會社 又는 合併에 依하야 設立된 會社는 合併에 依하야 消滅한 會社의 權利義務를 承繼함.

第百四條 會社의 合併의 無效는 訴로써만 此를 主張할 수 잇슴.

前項의 訴는 各 會社의 社員, 清算人, 破產管財人 又는 合併을 承認하지 안은 債權者에 限하야 此를 提起함을 得함.

第八十八條의 規定은 第一項의 訴에 此를 準用함.

第百五條 前條 第一項의 訴는 合併의 日부터 六月 內에 提起함을 要함.

口頭辯論은 前項의 期間을 經過한 後가 아니면 開始할 수 업슴.

數個의 訴가 同時에 繫屬할 時는 辯論 及 裁判은 併合하야 此를 함을 要함.

訴의 提起가 有할 時는 會社는 遲滯업시 其旨를 公告함을 要함.

第百六條 債權者가 第百四條 第一項의 訴를 提起한 때는 會社의 請求로 因하야 相當한 擔保를 供함을 要함.

第百七條 第百四條 第一項의 訴의 無效原因인 瑕疵가 補充된 때도 法院은 會社의 現況 其他 一切의 事情을 斟酌하야 合併을 無效로 함이 不適當하다고 認할 때는 請求를 棄却함을 得함.

第百八條 合併을 無效로 하는 判決이 確定한 때는 本店 及 支店의 所在地에 合併後 存續한 會社에 對하야는 變更의 登記, 合併에 因하야 消滅한 會社에 對하야는 回復의 登記, 合併에 因하야 設立한 會社에 對하야는 解散의 登記를 함을 要함.

第百九條 合併을 無效로 하는 判決은 第三者에 對하야도 그 效力을 有함.

原告가 敗訴한 境遇에 惡意 又는 重大한 過失이 잇슨 때는 原告는 會社에 對하야 連帶하야 損害賠償의 責에 任함.

第百十條 合併을 無效로 하는 判決은 合併後 存續한 會社 又는 合併으로 因하야 設立한 會社, 그 社員 及 第三者間에 生긴 權利義務에 影響을 밋치지 아니함.

第百十一條 合併을 無效로 한 判決이 確定한 때는 合併後 存續한 會社 又는 合併으로 因하야 設立된 會社가 合併後 負擔한 債務에 對하야 合併을 한 會社는 連帶하야 辨濟의 責에 任함.

合併後 存續한 會社 又는 合併으로 因하야 設立된 會社가 合併後 取得한 財產은 合併을 한 會社의 共有에 屬함.

前二項의 境遇에는 各 會社의 負擔部分 또는 持分은 各 會社의 協議로 此를 定하고 協議가 [illegible] 때는 裁判所는 各 會社의 請求에 依하야 合併當時의 各 會社의 財產의 額 其他 一切의 事情을 斟酌하야 此를 定함.

第百十二條 [illegible]

第百十三條 合名會社는 總社員의 同意로써 어느 社員을 有限責任社員으로 하고 또는 새로 有限責任社員을 加入케 하야 이것을 合資會社로 함을 得함.

前項의 規定은 第九十五條 第二項의 境遇에 이것을 準用함.

第百十四條 合名會社가 前條의 規定에 依하야 그 組織을 變更한 때는 本店의 所在地에서는 二週間, 支店의 所在地에서는 三週間 內에 合名會社에 對하야는 解散의 登記, 合資會社에 對하야는 第百四十九條에 定한 登記를 함을 要함.

第百十五條 第百十三條 第一項의 境遇에 從前의 社員으로서 有限責任社員이 된 者는 本店의 所在地에서 前條의 登記를 하기 前에 生긴 會社의 債務에 對하야는 無限責任社員의 責任을 免함을 不得함.

前項의 責任은 前條의 登記後 二年 內에 請求 또는 請求의 豫告를 하지 아니한 債權者에 對하야는 登記後 二年을 經過한 때 消滅함.

第九十三條 第二項의 規定은 第百十三條 第一項의 境遇에 此를 準用함.

(繼續)

產繭不足時代 大增產을要望?
◇…未曾有의極度繭不足으로 中小工場休業續行

朝鮮內 製絲工場은 大中小를 不拘하고 舊正休業에 드러왓는데 中小工場은 이것을 機로 舊正休業을 延期하고 春蠶出繭期까지 操業을 中止할 것으로 觀測된다. 卽 朝鮮內의 繭不足은 自由市場의 仲買側 所持는 勿論, 農家의 所持繭도 거의 餘無하야 結局 二割가량이 不足하므로 中小製絲側은 操業이 不可能케 되엇다. 繭이 今年과 가티 極度로 不足한 것은 未曾有한 일로 製絲協會等은 不遠 臨時總會를 열고 產繭의 大增產計畫 實施를 總督府에 要望키로 된 모양이다. 그리고 製品工場의 今年 業績은 春繭의 高價時代에 賣儲하고 秋繭의 低價時代에는 所持한 때문으로 一般으로 利益을 못 본 모양이라고 한다.

中央物產 丸京買收 二月一日開業

中央物產은 丸京市場을 買收하고 二月 一日부터 中央物產 丸京市場으로서 營業을 開始키로 되엇는데 從業員 二十一名을 그대로 引繼하리라 한다.

田川中物社長 談 丸京市場買收問題에 對하야 田川中央物產社長은 如左히 말한다. 現在 京城의 食糧品市場으로서는 中央物產과 丸京의 二社뿐인데 中央物產의 增資更生을 機會로 丸京市場을 買收하고 其 業務刷新을 圖하야 京城府의 負擔을 多少라도 輕減코저 思한다. 丸京買收件은 今月 三十一日 臨時總會에 諮한 後 二月 一日부터 開業키로 되엇다. 그러나 兩市場은 今後 一年으로 認可期限이 滿了되는바 其後의 일은 充分히 善處할 생각이다.

土地測量標令 月末에 公布

朝鮮土地測量標令은 昨年 十一月 審議室의 審議를 끗내이고 法制局에 廻付中이더니 一月 十四日付로 法制局 審議를 끗내엇슴으로 今月末에는 制令으로써 公布키로 되엇다. 그런데 同令의 重要한 點은 從來 朝鮮에는 大正四年의 土地調查가 施行된 當時 制定한 測量規則이 잇슬 뿐으로 이에 依하야 土地調查가 되엇으며 道路·港灣 其他 一般測量은 法規가 업시 調查하엿스나 압흐로의 測量은 모두 右 朝鮮測量標令에 依키로 되엇다고 한다.

鰮油船運賃 雙方主張이懸隔이나 結局은現行維持?

昭和十一年度(自十一年四月 至十二年三月) 朝鮮產 鰮油脂의 船運賃協定은 二月 十二日 午前 十時부터 長谷川町 朝鮮水產會館에서 總督府의 斡旋 알에 一手引受輸送會社인 朝鮮郵船과 油脂貨主代表間에 協議키로 되엇는데 今年度 運賃은 船主側이 一般海運界의 好轉과 傭船料의 硬化, 一般代表運賃의 昂騰等을 理由로 그 引上을 要求하는 터이다. 그러나 이에 對하야 貨主側은 西朝鮮의 低率인 穀物運賃을 그 實例로 드러서 도리혀 그 引下를 要求키로 되엇슴으로 相當한 曲折이 잇슬 모양이다. 그럼으로 結局에는 總督府의 調停에 依하야 現行運賃으로 落着을 보게 되리라는 말이 만타.

萬國連絡會議

【東京電話通】第九回 萬國連絡會議는 드듸어 來 三月 十日부터 波蘭 首都 華沙에서 開催하기로 決定하엿는데 日本에서는 鐵道省을 主體로 朝鐵, 大阪商船, 鐵道省代理와 滿洲國側으로부터는 滿鐵 及 滿洲國鐵路總局에서 各其 關係代表者를 派遣하야 歐亞連絡에 關한 重要會議가 開催될 터이다. 從來의 歐亞連絡線인 釜山, 大連, 浦鹽經由의 三線 外에 敦賀, 淸津으로부터 京圖線經由의 歐亞連絡의 一線을 追加할 것과 從來 缺如되엇던 保稅運送制度를 滿洲國內에도 採用할 것을 提案하기로 決定하엿다. 그리고 右 二案이 모다 今回의 會議를 通過할 것은 거의 疑心 업는 바이다. 그리고 敦賀, 羅津의 京圖線經由는 裏日本과 滿洲國을 連結하는 最捷徑, 延하여는 歐亞連絡의 最捷路를 闢하는 것으로 이에 다시 保稅運送制度가 採用된다면 貨物의 國際的 連送上에 多大한 便益을 齎來할 터이오 따라서 右 兩案이 이 會議를 通過한 때에는 歐亞連絡上에 劃期的 一大變革이 招來될 것이라고 各方面에서 多大한 期待를 가지고 잇다.

無煙炭組合 出炭配定協議

朝鮮無煙炭組合에서는 來月 八日 東京에서 總會를 開하고 本年度의 產炭配定과 格付도 協議하리라 한다. 朝鮮의 無煙炭은 無煙炭合同成立에 伴하야 日本內地에의 賣炭增加를 計畫하고 昨年의 倍인 六十萬噸 內外를 目標로 圖하고 잇는데 賣炭契約을 하기 爲하야 鈴木 朝鮮無煙炭支配人은 二十五日 夜 京城發 渡東키로 되엇다.

產米格付認可 標準은丸仁三等

朝鮮取引所 仁川支店에서는 昭和十一年 四月限으로부터 同年 九月限까지 適用할 昭和十年產米의 格付에 對하야 當局에 認可申請中이든바 지난 二十四日付로 認可되엇는데 標準은 丸仁三等普通米로 九月限까지 受渡에 供하기로 되엇는데 等級과 銘柄은 左記와 如하다.

銘柄	一等	二等	三等	四等	五等
[illegible]	[illegible]	[illegible]	[illegible]	[illegible]	[illegible]

內外地紡績統制와 棉業振興策討議
廿五日 紡績業懇談會에서

紡績業懇談會는 旣報와 가티 二十五日 午前 十時부터 總督府 第三會議室에서 開催한바 民間側으로부터 東洋紡, 鍾紡, 片倉, 東紡, 朝紡, 須知, 東紡仁川, 伊藤, 光州, 片倉同 永登浦의 各 工場長, 金京紡社長, 宮林兼二郞 諸氏, 官廳側으로부터는 殖產局長 以下 商工課關係者, 農林局 千田技師, 中試 山村所長, 村松技師等 三十餘名 出席, 殖產局長 인사가 잇슨 後 懇談에 入하얏는데 午前中은 朝鮮內 職工의 養成과 能率增進에 關한 件을 附議하얏다.

一、朝鮮內 女工募集難의 緩和策
二、女工의 能率增進策
三、女工의 勤續年限延長策
四、男工中 技工의 簡易養成에 關한 件

等의 各項目에 亘하야 懇談하엿다. 그리고 午後는 商工獎勵館에서 繼續하야

一、內外地紡績業統制問題
一、棉業振興策

等에 對하야 討議懇談하엿다고 한다.

日本糖業協議會

【東京電話同盟】日本糖業聯合會에서는 二十四日 協議會를 열고 [illegible] 奉天工場에서 [illegible] 輸入하야 [illegible]

酒稅를筆頭로 租稅收入大增加
總額約六千萬圓計上

昭和十一年度의 豫算額을 보면 租稅가 十年度에 比較하야 六百八萬五千圓, 約 一割 一分의 增加로서 總額 五千九百四十五萬二千圓, 約 六千萬圓에 達할 모양인데 이것을 累計租稅收入 豫想額으로 보면 如左함. (單位 圓)

年度	金額
七年度	四〇、九八一、七一六
八年度	四二、一四一、六五六
九年度	四六、一九六、三八九
十年度	五三、三六六、三一三
十一年度	五九、四五二、〇五一

이것을 項目別로 보면 斷然 酒稅增收가 第一로 前年比 二百九萬六千圓이 되며 所得稅가 百七十三萬圓增, 關稅 百五十九萬圓增이다. (單位 千圓)

稅目	十一年度	前年比
地稅	[illegible]	[illegible]
所得稅	[illegible]	[illegible]
營業稅	[illegible]	[illegible]
資本利子	[illegible]	[illegible]
相續稅	[illegible]	[illegible]
鑛稅	[illegible]	[illegible]
酒稅	[illegible]	[illegible]
淸涼稅	[illegible]	[illegible]
砂糖消費	[illegible]	[illegible]
取引所稅	[illegible]	[illegible]
關稅	[illegible]	[illegible]

滿洲化學工業 硫安增產計畫

【東京電話同盟】滿洲化學工業會社에서는 廿四日 丸內 常盤에 重役會를 열고 다음과 가튼 硫安增產計畫을 決定하엿다.

一、工場은 大連 甘井子工場에 隣接하야 建設
一、着工 二月
一、完成 年末
一、增產數量은 年 六萬噸
一、資金 約 五百萬圓은 借入金에 依함

이 增產計畫이 完成한 뒤 同 硫安製造能力은 現在의 十八萬噸 乃至 二十四萬噸으로 될 것인데 同社는 다시 硫安 十二萬噸 增產의 計畫으로 그때는 增資를 斷行할 것으로 觀測된다.

日本麥酒輸出 東阿戰線으로進出

【大阪電話同盟】大阪商船 調查에 依하면 昨年 下半期 以來 소마리랜드에 隣接한 몸바사港에 輸出된 日本麥酒는 朝日, 기린 總計 四百六十二噸, 二十二萬千七百六十本인데 昭和九年 下半期의 三十六噸에 比하면 千百八十%의 驚異的 大激增으로 伊에 紛爭의 進展에 伴한 上半期의 三百二噸으로 合計하면 總計 六百七十六噸, 七百六十八%의 飛躍을 보앗는데 그 大部分은 同港에서 [illegible]되야 伊領 소마리랜드, 에리트리아에 荷送되엇다 한다.

安奉線運賃問題 京城商議도陳情

安奉線運賃改正에 對한 各關係方面의 態度는 對立的으로 되엇는바 京城商議는 過般來 貿易, 交通의 兩部會에서 對策을 硏究中이더니 同問題를 廿四日의 役員會에 附議하고 다시 廿五日 午後 二時부터 議員總會에 附議하야 對策을 [illegible] 滿鐵 及 總督府에 對하야 이것을 陳情要求키로 되엇다.

經濟界消息

▲海東 海東銀行에서는 二十五日 午後 一時 第三十一期 定時總會를 開하고 同期 決算案과 利益處分案을 附議한 結果 [illegible] 五分 終了

▲證券金融 朝鮮證券金融會社에서는 二十五日 午後 一時부터 定時總會를 開하고 當期決算案과 利益處分案(五厘增配)을 可決

○片倉三成鑛山社長 三井鑛山常務로 榮轉 三成鑛山, 義州鑛山 兩社長 片山五郞氏는 지난 二十一日의 三井鑛山總會에서 常務取締役으로 選任되고 그 後任은 未定인데 兩鑛山에서는 不遠 臨時總會를 열고 補缺選擧를 行할 터이라고 한다.

○小賣商業振興 標語當選者發表 京城商議의 小賣商業振興會의 懸賞募集 標語는 二十日 銓衡한 結果 二十五日 入選者를 發表하엿다고.

銀行會社總會

▲貯銀 朝鮮貯蓄銀行의 第六十二期 定時總會는 二十五日 午前 十一時부터 同行會議室에서 開催, 伊森頭取 議長席에 就하야 左記議案을 附議

一、第十一期 諸決算案 承認件
二、同上 利益金處分案 議決件
三、光州府支店 設置에 關한 件
四、定款變更件
五、取締役 一名 闕員에 對한 補充件
六、當務取締役 木村和水氏 退任慰勞金 贈呈件

一號議案, 四號議案은 可決, 五號議案은 議長一任 結果 白石甚吉氏를 指名選任, 六號議案은 重役會 一任으로 決定, 同 十一時 二十五分 終了

米國인푸레好感 爲替暴騰이나 鍾新買煽策動

今朝 東京證券情報에 依하면 米國議會는 軍人恩給法案 通過로 二十億弗의 公債를 發行하리라 하야 米國의 大인푸레를 好感하야 今朝 株式 一齊高이엇다 한다.

米國 上下兩院의 法案通過에 對하야 大統領은 拒否하얏는데 果然 이 法案이 어데케 될지 重視된다.

今朝 外爲는 米日爲替가 二十九弗 二十三仙으로 大暴騰되엇고 스털株 四十七弗 四分三으로 低落, 米棉 七十四錢 低等 不勢인데 不拘, 米國인푸레 期待로 暴騰되엇는데 鍾新은 昨後場부터 이미 大阪은 百五十圓 鬪門을 恢復코 今朝는 百五十二圓臺로 暴騰되엇다.

鍾新拂込時期 上期中實現? 明春에는增資

【大阪電話商通】鍾紡에서는 最近 一年間 約 四千萬圓의 事業擴張을 하엿슴으로 拂込徵收는 今年 上半期中에 實現케 될 것으로 보히며 또 倍額增資는 明年初에 實現케 되리라고 한다.

二十三日 鍾紡總會에서 鍾新의 拂込時期는 明言치 안헛스나 津田社長의 言明이 資金必要를 是認할 것을 가지고 仕手側에서는 上半期中 拂込必現으로 解釋코 買煽을 再行하는 모양이다. 모든 方面에 思惑을 하는 山一이 腕力的으로 鍾新을 買策動하는 모양인데 一部에는 鍾新拂込後의 減配를 걱정하고 山一의 策動에 追隨키는커냥 反抗的으로 悲觀하는 便도 잇서 今後가 興味視된다.

東新反反程度 果然얼마일가

二十日 東京短期 東新이 百五十五圓 九十錢까지 떠러지고 나서 揉合이다가 鍾新買策動을 機로 昨後場부터 硬化되더니 今前場은 東京 百五十九圓 九十錢, 大阪 [illegible] 當地는 上網으로 百六十圓 三十錢에까지 올랏다. 米國 大인푸레를 期待한다 하나 그것은 더 두고 보아야 할 問題이오 첫째 價幅으로 二十餘圓이 떠러지고 東京短期 東新 取組로 三十八萬株로 減한 것等에 依하야 整理一巡後의 反反順序이던 것에 鍾新策動과 米國인푸레 가튼 것이 材料로 된 것에 不過한 것으로 東新에 對하야 이로부터 積極的 强氣는 依然 조심되는 것이 잇다. 米價反反인 百六十五六圓까지 올를 것인지 또는 다시 떠러질지 아즉 疑問에 屬하는 것으로서 內外諸事情이 五里霧中에 잇는 此際 米國의 인푸레 期待한 것만 가지고서 市場이 明 [illegible]

商況 (廿五日)
株式 鍾新先驅 昂騰

前場好勢 昨後場부터 鍾新高로 硬化되든 기분을 이어 今前場도 鍾新暴騰으로 諸株 一齊 活氣를 띄어 好勢를 演하야 東新 百六十圓 三十錢의 高價를 示한 等 오래간만의 買場面이다가 結局 昨後引에 比하야 鍾新 二圓 十錢高인 百五十二圓 九十錢, 東新 一圓 三十錢高인 百五十九圓 九十錢, 大新 五十錢高인 九十一圓 八十錢, 日產 九十錢高인 七十三圓丁, 朝取 七十三圓丁, 朝新 三十圓 十錢, 帝人 百十七圓 六十錢, 拓新 十六圓 九十錢에 各 大引

金·白·銀·金 賣買 大陸商會 京城府茶屋町 [illegible] 電話本局 [illegible] 振替京城 [illegible]

期米 福 仁川本町 吉村榮左工門商店

趙俊鎬米豆取引店 仁川海岸町三ノ一 電話長 九一六 六九三 一六五

朝取取引員 株式 期米 玉 柳來恒商店 仁川府本町三丁目 電話 [illegible]